京城日報
昭和十年十二月二十八日(土) 夕刊
編輯兼發行人 吉島兒治 印刷人 小川三之介 發行所 京城府太平通一丁目 合資會社 京城日報社

本府明年度豫算の主なる新規事業
總額三億二千九萬圓 大藏省の査定を通過

豫て大藏省當局と折衝中の朝鮮總督府特別會計十一年度豫算は、一部既報の通り大藏省査定を通過したが、前年度額基準豫算、歳出二億八千八百三十四萬圓に對し、三億二千九萬圓と膨脹した、その概算を示すと(單位百萬圓)

歳入經常部	二七〇、〇七
歳入臨時部	五〇、〇一
內	
普通歳入	[illegible]、九三
補充金	一二、九一
公債金	二二、八〇
前年度剩餘金繰入	一三、三六
歳入合計	三二〇、〇九
歳出經常部	二三五、〇〇
歳出臨時部	八五、〇八
歳出合計	三二〇、〇九

歳出中の新規事業の主なるものは(單位一萬圓)

滿洲事件並在滿鮮人施設費	一〇一
鮮滿拓殖會社補助	三六
農村經濟更生施設費	一一四
初等教育擴充	七二
港灣修築	一一五
內鮮滿及鮮內電信話施設	一六四
地方振興土木事業補助(工事費六〇〇萬圓)	一三
電力統制資料調査	一一
土性調査	一一
産業調査會設置	三
米穀自治管理等需給調節及統制	一六九
豫備金	九八
總督府博物館新營費(總額一二〇〇萬圓)	一〇〇
災害費	五〇
總督府廳舍別館新營	六
水原高等農林學校新營	一一
專賣局廳舍及工場新營	一八
砂防事業促進	八〇
地方砂防事業計畫繰行(工事費四〇萬圓)	一〇
鐵道建設及改良費(十一年度總額二七〇〇萬圓)	四〇四
航空施設	四一
特殊鑛物等資源調査	六
重要工業地帶水質調査	四
産業組合助成等	一五
漁業開設	一一

師範の師範學校新設、鮮滿開拓會社補助、內鮮滿及び鮮內電信電話施設の擴充等注目されるが、一方産業朝鮮の飛躍に應じて産業施設方面の新規事業要求が容れられてゐる、即ち鮮滿拓殖をはじめ電力統制資料調査があり、産業調査會設置の六萬圓豫算は工業地帶の水質調査と共に朝鮮産業基礎工作への第一歩として注目される、なほ要求額の全部が通過したのは産業組合助成費十五萬圓でこの內譯は不二農村五萬圓、新設補助四萬圓、業績不振組合更生補助六萬圓である、朝鮮總督府特別會計の公債發行額二千二百八十萬圓は前年比一千二百萬圓の減額で、政府の公債漸減方針が特別會計でも實現化されてゐる

林代議士 政友を脫黨 昭和會入り

【東京電話】政友會北海道選出代議士林路一氏は、廿八日松野幹事長の手許に脫黨屆を提出、昭和會入りをすることとなつた

朝鮮鑛業界に 松方氏乘出す 日本採鑛會社創立

最近朝鮮の金鑛界では群小會社濫立の傾向にあるが、今回黃海道遂安郡泉谷面作水金山の三鑛區及江原、慶南兩道で七鑛區を買收し日本採鑛會社が經營に當る事となつた、同社は資本金三百萬圓全額拂込にて十二月九日創立されたもので、松方幸次郞氏を會長とし三井系、淺野系の內地財閥出資によるものである、而も鑛區買收に當つては安齋常任監査役、柳沼工學士小島、今井兩博士をして鮮內六十餘鑛區を調査選定せるもので財閥のバックはあり現在稼行中のものを更に大規模に擴張するもので大いに注目されてゐる、尙ほ重役は左の如くである

取締役會長 松方幸次郞
同副會長 森久太郞(三井系)
專務取締役 武藤勳澤
取締役 高久馨(昭和鑛業專務)
常任監査役 安齋直江
外數氏

尙ほ淺野系から白石元治郞氏が相談役に就任の筈

今井田總監 卅日午後歸城

明年度豫算折衝のため東上中であつた今井田政務總監は、卅日午後三時廿分歸任の筈

軍事的協力に關し 四國政府より回答
對伊積極策の遂行に 英政府は自信を深む

【ロンドン廿七日電通】イギリス政府は二十七日フランス、ユーゴースラヴイヤ、トルコ、ギリシヤ四國政府より夫々對英軍事的協力に關し正式回答を接受したが、右四國政府の回答內容は齊しく若しイタリーがイギリスに武力攻擊を加へ、或はイギリスの權益を侵略する如き場合には聯盟規約第十六條第三項に定められたる義務を忠實に履行し、イギリスに對し海空兩方面に亘つて軍事的協力を與へることを誓約したものと諒解されてゐる但しスペイン、ポルトガル兩國政府よりの回答は、なほ未着であるがこれ亦近く大體對英協力受諾の回答を寄せるものと見られて居る爲イギリス政府としては對伊積極策遂行に對し愈よ茲に自信を深めるに至つたものと見られてゐる

駐伊英大使 一時歸國

【ローマ二十七日電通】駐伊ドラモンド英大使は二十八日ローマ出發、三週間の豫定で一時歸國することに決定した旨二十七日發表した、右は英伊間の重大關係に關し大使自身ボールドウイン首相及びイーデン外相と面談して危機轉換を圖らんとするものと解され、少くとも大使歸任までにはエチオピア問題について重要展開を生じまいと見られるに至つた

自動車製造法案骨子

【東京電話】商工省は國防上、産業上の見地から關係各省協議會の決定に基き、國産自動車工業の發達を圖るために自動車製造法案要項を第六十八議會に提案すべく二十七日省議を開き左の如く法案骨子を決定した

▲許可制
一、自動車の製造をなさんとするものは命令の定むるところにより主務大臣の許可を受くべし、許可を受くべき事業は完成車部分品にしてその基準は六千臺以上たること
一、本法による自動車製造會社は決議權の過半數が帝國臣民、又は帝國法令により設立したことを要すること

▲統制規定
産業上、國防上必要ありたる時は主務大臣は價格の變更設備の改良に就き命令を發することあるべし

▲外國車防遏策
國産事業保護のため主務大臣必要と認むる時は適當なる處置を講ずることを得

昭和十年度 取引員表彰

朝鮮取引所では恒例によつて新春初立合に取引員の表彰を行ふが廿八日左の如く內定した

・取引高

一等	六六一四六〇	新田義民
二等	六四八六八〇	東亞證券
三等	三五一六一〇	小林鎔三
四等	二八九二八〇	立山榮吉
五等	二八二九四〇	金益證券

◇…京城手形交換高
枚數 六、二七六枚
金額 四、八四三、〇九四、〇七錢

◇…大阪短期暗合配

大新	九四、〇〇
鐘新	一五五、八〇
日産	七二、四〇
東新	一六八、二〇

◇…大阪短期俵合

	賣方	買方	取組高
日產	三六	四究	四、三〇〇
東新	三三	三六	四四、八〇〇
大新	元	突	八一、二五〇

◇…東京短期俵合

	賣方	買方	取組高
東新	三一	八六	四二、五〇〇
南建			一三三、六〇〇
日產	三五	三五	一二六、三〇〇
南建			三七、一〇〇

◇…大阪綿糸前場

十二月限	納會	
一月限	一九九、〇〇	一九九、二〇
二月限	一九九、一〇	一九八、七〇
三月限	一九九、一〇	一九九、〇〇
四月限	一九九、五〇	一九九、一〇
五月限	一九九、一〇	一九八、六〇
六月限	一九九、〇〇	一九八、六〇

◇…大阪棉花前場

當限	六二、九五	六二、七〇
先限	六二、七五	六二、七五

◇…大阪人絹前場

當限	五五、八〇	五五、七〇
先限	五五、五〇	五五、五〇

◇…東京現株

東株	一三〇、〇〇	滿鐵	八〇、一〇
同新	一〇八、四〇	同新	三四、五〇
鮮銀	九八、五〇	東拓	三四、五〇
同新	一〇一、〇〇	同新	一四、〇〇
同新	三三、〇〇	富士紡	九九、二〇
東電新	三一、一〇	日石	三七、〇〇

◇…橫濱生糸前場

當限	八七六、〇〇	八八七、〇〇
先限	八七四、〇〇	八七五、〇〇

現物デイ格八六五圓

東京國債躍進

此處連日の買人氣は今大納會の場面に這入つて愈よ熾烈となり各債共に躍進して新高値大納會を告げた

正米閑氣配

年末の賑ひ中に於ける正米は丸仁普通三等米二十八圓五十錢乃至七十五錢多獅二十九圓四十錢綿は銀二等級が一斤八錢四厘五毛位であるが內地からは依然買物薄く産地は商賣盛り取引は頗る閑散である而して內地米の買上げに付いては本日その數量等も決定するが之れに對する一般の意向は尙く見て居る者もあるが買上成績の不良見越しに買上げ好感は之れ以上餘り期待出來ないと同時に正米はこの邊で越年するものと觀測せる向が多い

經濟市況

倫敦金塊	一四一志丁度
倫敦銀塊	二〇片丁度
米棉	一錢高
印棉	十一錢安
スチール株	四六弗八分ノ三
アナコンダ株	二八弗八分の七
米日爲替	二八弗八〇仙
英米爲替	四弗九二仙丁度
紐育銀塊	四九仙四分ノ三

御用納式

始政廿五周年の歷史的式典を終へた昭和十年の總督府御用納式は、廿八日午前十一時から第一會議室で擧行された、宇垣總督以下勅任官以上、各所屬官署員參列のもとに今井田政務總監の式辭(吉田鐵道局長代讀)に次いで、宇垣總督登壇、一ヶ年を顧みて來るべき第二次四半世紀への決意を披瀝して、同十二時式を終つた、なほ各官廳では一月四日の御用始まで休暇に入る

將來の發展飛躍を 準備する事が緊要
宇垣總督所感を語る

總督府の御用納式は廿八日午前十一時から第一會議室で開催したが式後宇垣總督は正午から總督室で多事多端であつた昭和十年の回顧と好調に向ふ昭和十一年の新春に對し、次の樣な所感を述べた

年の瀨 に立ちて過ぎこし方を回顧すれば、波瀾曲折實に感慨無量なるものがあります併し過去のことは大抵その都度御話し來つて居るから、こゝでは繰返してはお話しませぬ、只年末に際して本年內に操觚界から吾々の仕事に對して寄せられたる支持に對して深厚なる謝意を表し、目出度い新年を迎へられんことを祈る

昨廿七 日は滿洲事變行賞の有難き御恩召を御傳達致しました、天恩優渥、欽々たる報效に對して驚き御沙汰は一同の感激して居る所である、報效の足らざる所は今後奮勵により補足して參らねばならぬと一同深く期して居ります

總督府 豫算案決定の報を得ました、委曲は財務局より發表致します、大觀すれば何と申しても本年は都鄙を通じて好景氣であり、良い新年を迎へ得ることは同慶至極である、乍併なほ私共の働きが足らず、往々意が行屆かざるために困窮して居るものも多くある樣である、旨酒嘉肴與管絃、通宵歌沸慶豐年、候門深處豈知否、百萬流民在露天なる古人の詩も思ひ出されて凜然たるものがあります

就いて は每々申して居る如く好景氣に浮され、有頂天になり、浮華奢靡に流れぬ樣、此際らんと緊張して將來の發展飛躍を準備することが四民を通じて緊要である、殊に日本海の鰮漁と高値は沿岸地方を浮き立たしてゐる樣であるも、漁業は所謂水物であるから格段に氣分を引締めて此の機會に異日の飛躍に備ふるの計をなすことが肝要である

一、牧野 伯は豫て病氣と承り居りしも、追々と輕快に向ひ居ること、思ひありしも遂に突如御辭任になりましたのは誠に惜むべきことであります、而して其の後任として練達堪能であり朝鮮に對する深き理解を有し、本島教育の恩人たりし齋藤子の出任せられたことは實に喜ばしく、又半島在任者として一段と賴母しさを增す次第であります

一、軍縮 會議も北支の仕事も一寸小休と申す所かな、伊エ戰爭に對する聯盟の態度は英外相の更迭より聊か殺然たる意氣を增しつゝある樣である、東京では政黨の內紛とか議會再開劈頭の解散、非解散論などで相當政界を賑はしてゐる樣であるけれども何れにしても蝸牛角上の闘小家納の爭に過ぎずして天下の大局より見れば大して大なる意味もないことであるから折角のお正月の朗らかな氣分を害せぬ範圍の方でも氣を利かして貰ひたいものである

フランス內閣 信任投票 廿八日に行はれん

【パリ廿七日電通】フランス下院はラヴアル首相の外交演說に引續き、二十八日伊エ紛爭問題を中心とする外交討議を行ふ豫定であるが、右外交討議の後內閣信任投票が行はれるものと豫想されて居りラヴアル內閣が和協政策と運命を共にして倒れるか或は反對を斥けて議會の信任を得るか同日中に判明する形勢となつた、而して消息通は最近現政府の立場が幾分よくなつてゐると認めて居り內閣信任投票は三十票位の差でラヴアル派が勝を占めるだらうと言つてゐる

辭令 (東京電話)

稅關監査官(神戶) 渡邊八郞
任朝鮮總督府技師

人

◇牧野四郞氏(第二十師團參謀、陸軍步兵中佐) 就任挨拶のため二十八日來社
◇阪部正道氏母堂 本府外事課囑託阪部正道氏母堂は廿八日逝去葬儀は廿九日午後一時京城旭町三體寺で執行

北支猫眼錄
嚴重に監視する必要がある
【終】 曹 鐵 源

何應欽側も然し乍ら北支の狀勢が決して中央の思ふ樣な懷柔策では繞らず、相當自治派の面目を立てねばならぬ事は承知して居り、唯だ中央の主權と面目保持さへ立てば後は充分譲つてもよい、といふ考へであり、宋哲元側としては、中央が自治派の意向を汲んでくれれば形式はどうでもよい、といふ風に關係者は折れて來て、中央でも北支に於ける政權の確立はやむを得ない、貨幣制度改革は北支を除外してもよい、といふ讓歩を示した爲め茲に當初の案たる北方防共自治委員會の名稱を廢し、冀察政務委員會と決し

◇冀◇ 即ち河北省と察哈爾省の二省を統轄する事に兩省の折合ひつくにいたつた、正しく冀察政立であり何應欽は北局收拾の重大任務を果し宋哲元はこれこそ北支自治の第一歩と觀測方面に廣言し得る、見樣では前政務整理委員會と何等異る處もなく、又實質的には政治、外交、軍事、財政、人事の一切を中央から切離すのだから申分なき自治である、とも云ひ得るものが出來上る事となりあはや冀察新機構かと見られた北支時局も茲に先づ〳〵一段落と見るにいたつた

◇十◇ 二月十一日、改造された國民政府は新中樞部員の就任を一日前にして冀察政務委員會委員の任命を發表した

◇委員
宋哲元 第二十九軍々長、舊馮玉祥部下
萬福麟 第五十三軍々長、舊東北軍系にて張作霖、張學良の部下
王揖唐 段祺瑞一ノ寵兒にて前衆議院議長、安福派の領袖にて天津に蟄居し在野政客の第一流人物
劉哲 東北系、滿洲事變後天津に引籠り居りしもの
李廷玉 吳佩孚系、陝西省の代理省長たりしことあり、吳の祕書長格
賈德耀 安福系、許世英內閣の陸軍總長にて後國務總理を代行す天津に餘生を送り居る者
胡毓坤 東北系、張學良の部下にて奉天軍師長、軍長に歷任
高凌霨 直隷系、前國務總理、舊式官僚の代表的な在野政客、天津に蟄居
王克敏 もとは直隷系であるが現在は中央系、前政務整理委員會代理委員長として內外に好評なりし一人物、今次委員中近代的政治家として第一人者である
蕭振瀛 西北軍系、會つて蔣介石の目附役として宋哲元の下にありしものチヤハル省政府首席に任命されしも就かず、今次の北支問題に最も活躍したる者
秦德純 西北軍系、チヤハル主席より北平市長に轉じ宋哲元部下中の智能部に屬す
張自忠 西北軍系、第二十九軍三十四師長として宋部下將領中の出色の者現チヤハル省主席代理
程克 直隷系、北京政府時代司法總長、內務總長に歷任、現に天津市長なるも辭表提出す
周作民 財界代表、京都大學出身にて金城銀行總理、北平銀行公會主席として北方財界の大御所
門致中 西北軍系、前馮玉祥部下軍長、宋哲元の同僚にて現に其の客分
石敬亭 西北軍系、馮玉祥直系、もと宋哲元の同僚
冷家驥 實業界代表、前農工銀行經理、北平總商會主席たりし事あり

◇以◇ 上の如くにて先づ十七名の委員の任命を發表した、これらはいづれも宋哲元側に於て詮衡し何應欽側の同意を得て中央が即時承認を與へたもので、形式は中央の任命であるが人選は自治派が之をなし、而も南京政府代表と見るべきものは一名も參加せず、ただ政治上には王克敏、財政上には周作民、軍事上には石敬亭の三者がそれ〴〵中央側と特殊の關係をもつに過ぎない

◇然◇ し乍ら問題は委員會今後の運用如何にかゝる、若し委員會が自治的に運用されずして事每に中央側の鼻息を窺ひすべて中央の承認を俟つが如き事となれば先に消滅した北平政務整理委員會と何等異る處なく自治機關として意義を見出せない事になる、要は今後冀察委員會が如何に自治機能を發揮するか否かを注視せしめ得るか我方として之を監視する必要がある而して冀察委員會が眞に日支親善の實行機關たり得れば北支は支那唯一の安寧地帶として西北方よりする共産黨の防衛に日支協力して北支産業開發に原料と技術を交換して眞の理想の出現も決して夢想としない

◇唯◇ だ之がその逆を行くとなると何時又冀察北支を敵ふやも計られず、一部には來春三月頃迄この委員會組織が持ちこたへるかどうかをさへ憂慮する者すらあり、宋哲元一派が除程此間の情勢を理解しかつ之を監視する方面が徒らに彈ぶばかりでなく善導し、誘導して行かねばならぬと共に冀察政權の發展を嚴重監視せねばならない

天地玄黃

政友會は行儀のよい犬であります、選擧委員設置もおあづけなら、明徵問題もおあづけであります

◇

しかし、それは自制心の發動からではありません、口は飛びつきたいほど食べたいのですが、この犬生憎と胃病で胃袋が受けつけてくれません、止むを得ずお行儀がよいのであります

◇

こんな有樣ですから、折角の獲物を嗅ぎつけても、逐ひも得ずに、珍しくも半身不隨の犬を來年の春は見られるかも知れません

◇

何はともあれ年の暮も迫々せまりました、憎まれ口もこの邊で打ちどめとして、靜かに歳末の深さを考へて見ることゝいたしませう

本日朝刊共十六頁

元寇 (133)
藤井眞澄 作 齋藤五百枝 畫

對馬の元寇(三)

源三郞、退くことも進むことも出來ない。太刀を頭にかざしたまゝ、バタリ臥してしまつた。

怒を切つた孫太郞、すかされた調子はづれの身體を、一躍して相手の太刀の上をサッと飛びこえ、やゝ向ふへ立直りながら、太刀をかまへる。

その隙に早くも立ちあがつた源三郞、これも同じく太刀をかまへた。

兩雄とも、ちよつと息ひ入れ。お互に巧な早業を、感服し合つたのであらう。

「えい」

「やーつ」

それからである。おそるべき亂刀が起つたのは、苦戰惡鬪、龍攘虎搏の一騎打が、火花を散らして開始されたのだ。

かすり傷は双方とも、何箇所となくうけて、血まみれになりながらも、戰鬪力を奪ひ去る致命傷にはならない。いつ果つべくともみえない猛獸の死鬪そのまゝだ。

と、そのさなか――

「大變ぢや、大變ぢや……」

聲を限りに叫びながら、驅けのぼつて來たのは、磯松の塔二郞である。眼前に猛獸の死鬪を見ても氣づかない血眼。

「船ぢや、船ぢや。大軍ぢや、大軍ぢや。千艘もあらうかと思はれる、大變な軍船ぢや。佐須浦の沖一ぱい、海を埋めてしまひましたぞ」

孫太郞は上段にふりかぶつたまゝ、源三郞は中段に構へたまゝ、睨み合ひの形となつて動かない。

ひよろ〳〵になつた塔二郞、松の木にへばりついて、苦しい聲を絞り出す。

「やい〳〵、太刀打の稽古どころではござらぬぞ。今にも奴等が上陸したら、對馬中の人種は絕えてしまひますわい〳〵。六波羅も鎌倉も、あの大軍にはかなふもんではない。日本の國が亡びるのだッ」

大上段から下段の構へに太刀をさげて、守勢をとつた孫太郞、怪訝さうに問ふた。

「なに……。日本の國が亡びると……」

「さうとも〳〵、日本の國が亡びるのだ。いやそればかりではない。日本の人が皆殺しにされようといふ大騷動なのぢや。千艘もの大きな軍船、それに蒙古の鎧武者が一ぱい乘つてゐるのだ」

塔二郞こゝで始めて「蒙古」といふ言葉を出した。それが、ピーンと孫太郞の鼓膜から魂へまで、ひびきわたつた。

「なに、蒙古だと。む……いよ〳〵やつて來たか。よし、江井源三郞、勝負は追つてのことだ。太刀をひけい」

「よろしい、蒙古を追ひはらつて後で、あらためてこの勝負をつけませう」

源三郞は復讐にのみ熱中して、蒙古のことなど今まで心にはいらなかつたと見えて、こんなのんきなことを云つたのであらう。

三人は、用意もそこ〳〵に、急いで小茂田濱の方へと下りて行つた。

蒙古と漢と高麗の聯合軍三萬人は、大軍艦千餘艘に乘つて、高麗の合浦を出發してから二日目の夕方前に、對馬の西海岸なる佐須浦に到着したのである。

時は、文永十一年十月五日の申刻(午後四時)だ。

びつくり仰天、小茂田濱の男が馬を飛ばし、佐須峠を越え、東海岸なる嚴原の國府へ着いたのは、酉刻(午後六時)であつた。

對馬の守護代右馬允宗ノ助國はかねての覺悟とはいひながらも、驚き急いで手勢八十餘騎を動員し峠をこえ、島を橫ぎつて、佐須浦へ驅けつけた時は、もう夜半を過ぎた翌六日の丑刻(午前二時)であつた。

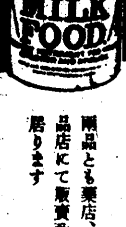
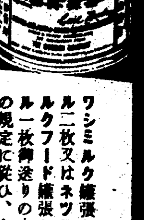

ワシミルク 及 ネツスル ミルクフード 御禮景品呈上
育兒に最良

◆景品提供總數 五十萬口
ワシミルク罐張レツテル二枚又はネツスルミルクフード罐張レツテル一枚御送りの方に左の規定に從ひ、もれなく景品を差上げます。

壹等 參百名 壹千五百圓割增金附復興債券(時價約七〇圓五十錢) 壹枚

貳等 參百名 (左記の中御希望の一品)
新型高級ハンドバツグ 一個
高級塗婦人用硯箱(水注付) 一個
純毛生地ベビードレス 一揃
クラブ化粧品詰合せ箱 一箱
東陶製コーヒ茶碗(スプーン付) 半打
純毛五六歳用スエーター(男兒又は女兒用) 一着
小學生用革製カバン 一個

參等 六百名 (左記の中御希望の一品)
舶來物製菓子器セツト 一組
御婦人用高級代キルク草履 一足
白塗一尺小判型靴拭盆 一個
文化人形男女 一揃
赤ちやん用毛布 一枚
八端風呂敷 一枚
メリヤス生地ベビー服 一着

四等 五千名 上製高級タオル 一本
五等 ネツスル キヤラメル(大) 一個
六等 ビーターココア試用品 一個

●レツテル一口毎に壹等乃至四等景品に對する抽籤券壹枚を差上げます
●レツテル多數を一時にまとめて御送りの方には前記抽籤券の外に三口(ワシミルクレツテルなら六枚、ネツスルミルクフードレツテルなら三枚)毎に五等景品壹個をもれなく差上げます、三口以下の場合には一口毎に抽籤券の外に六等景品一個をもれなく差上げます
●抽籤券さ五等又は六等の景品はレツテル御送附後直に御送り致します

送り先 神戸市三宮郵便局私書函四一七 ネツスル會社景品係
送り方 御郵送の方は封筒に住所さ御氏名を明記下さい、第四種郵便物として百十五匁毎に貳錢の割合で切手を御貼り下さい、郵税不足は御受け致し兼ねます、レツテルは完全な罐張りレツテルに限ります、罐の包紙や使用書は無效です
締切 昭和十一年二月末日
抽籤 昭和十一年三月一日 神戸にて擧行
當籤番號發表 昭和十一年三月十日發行本紙上にて發表(當籤者へは通知致します) (神戸三宮警察署立會)

兩品とも藥店、食料品店にて販賣致して居ります

愈よ四月一日から タクシー値下げ
一目瞭然のメーターつけて 道警察部が斷然實施さす

既報、京城タクシー値下げ問題は廿八日道警察部の正式發表により來春四月一日を期して實施されることゝなり、料金規定も次の樣に決定を見た

京城府内は最初の二粁迄が五十錢、爾後八百米を增す每に十錢を加へる、待時間五分每に十錢、時間貸は卅分一圓五十錢、五時間十四圓、十時間廿五圓となつてをり、京城府外も府内と同樣の料金である

この案實施については府内各業者から相當の反對があり、二十七日自動車協會での總會にも反對論續出して折角の成案も前途を危まれてゐたが、廿八日に至つて拔打ちに道當局の正式發表となり、いよ／＼實施の運びとなつたのである

佐伯警察部長談 發表と同時に佐伯警察部長はタクシー賃金合理化について次の樣に語つた

京城のタクシーは昭和六年十月料金決定以來府内八十錢均一で走つてゐたのでありますが均一制度には種々不合理な點があつて第一に短距離利用者には非常に高い料金となり第二には業者に

經營の安定 が得られないといふので約半年の間種々研究討議を重ねて來た結果メーター制を最も合理的と認めていよ／＼實施に決定したのであります、過去一ケ年間の利用率を調べてみると遠距離利用者は全數の約一割で今回の賃金合理化によると約二割の値下となるので一部業者から猛烈な反對がありましたが近く京城は市區が擴大されタクシーの必要性と發展性のあることを說き遂に斷行したわけです、なほメーター制はかつて實行したことがありましたが機械の不完全から好成績をあげ得なかつたけれど今回使用する

メーターは 完全なもので料金が走行料に從つて一目瞭然に文字となつて現はれる仕組みになつてゐるので何等不正も行はれず又計算に困難を來たす樣なことはありません、現在京城府内のタクシーは約三百台でこれに全部メーター器具の取付けを完了するには約三ケ月を要しなほ充分のテストを要するので實施期日を四月一日と決めたのであります

入選の矢野氏 百圓を献金

總督府博物館美術展覽會で畫の一等入選を得た本府會計課矢野要氏は賞金の中から百圓を國防基金として献金した

契丹文化のお土產 鳥居博士歸る

【門司電話】滿洲及び北支の契丹文化研究のため一ケ月に亘る調査旅行を終へた鳥居龍藏博士は日滿連絡船ばいかる丸で廿八日朝門司入港したが今回の大收穫について語る

滿洲では熱河圍山の東、丹王の墓、鞍山の奧隆岩州の契丹時代の墓などを調査し更に北支では北平を中心として諸種の研究を遂げたが、冀東政府委員長殷汝耕氏の好意ある取計ひにより非常な便宜を受け愉快に思つてゐる、また陵の南京調査のため土城やその內部に存在する遺物、遺跡を調べたが、來年の秋は再び渡滿詳しく調査する筈である同行した令息龍二郎君は北平の人文研究所で三ケ年間研究を續けるため居殘り、その結果を纏めて千年の昔繁華を誇つた契丹文化史を上梓する筈である

京城府外新堂里張永九(四三)は[illegible]中の石[illegible]一以を窃取逃走中御用

暮れに大金持つ怪漢 西大門署へ

京城西大門署では廿八日第三期の歲末警戒に入り未明を期して一齊檢索を行ひ百四十五名を檢束、內百名の指紋を道警察部に照會、四十五名は釋放したが、擧動不審で檢束した李成順(二七)朴賢煥(二二)嚴在成(三〇)金明傳(三〇)の四名は懷中に百六十圓、百十圓、百十一圓、八十圓と夫々大金を所持し怪しい點があるので嚴重追及中

お正月の御馳走は……花園町市場で

全滿鐵道一元化
六等級にして遠距離遞減となる 舊正あけから實施されん

【奉天廿八日電通】全滿洲鐵道綜合經營の前提たる滿鐵社線及び滿洲國線鐵道貨物運賃並に國線旅客運賃の劃期的改正は、二十八日午前十時奉天、大連、新京、東京各地で一齊に發表された、今次の改正は事變後の滿洲新事態に即せしめんとするもので、實施期は舊正明けの取引閑散期たる二月一日となつてゐる、改正要綱左の如し

一、普通運賃 國線は三地帶に分れてゐる運賃を最低率の京圖線地帶に基準を置き、統一改正し遠距離遞減制を採用す、社線は現行四等級制を國線の六等級制に統一し、遠距離遞減率を增大す

二、特定及割引運賃、奧地開發特定運賃を設定し一般特定及特約運賃を必要に應じ改廢す

三、料金、各種手數料を全面的に遞減合理化す

四、運賃及料金規則、荷主及從事員の取扱便宜を主眼とし社、國兩線同一規則を採用し直接聯運との統制方針の下に內容の整備改訂を行ふ

五、貨物等級表の改訂、取扱の簡易化と荷主の利便を圖り社、國兩線單一等級表を採用す

運賃改正で收入激減 產業開發に資す

【奉天二十一日電通】滿鐵社線、滿洲國線の運賃改正目標は一、滿鐵、國線運賃機構の可及的統一、二、滿洲國產業就中北滿開發を目標とする國線貨物運賃の改正、三、社線運賃及料金の合理化の三點に置き、新運賃率が制定された、この結果運賃料金の貨據減額は社、國線を通じ年額五百六十萬圓、殊に國線は年額五百萬圓の運賃遞減を斷行し又重要物產品に對しては兩線を合せ四百五十萬圓を遞減される事となる

延專籠球部遠征

延禧專門籠球部內地遠征團[illegible]十名は一月一日午後十時五分京城發十三日午後七時廿五分歸城の筈

日光氷上大會 準々決勝で京商惜敗す

【日光電話】第六回全國中等學校氷上選手權大會第二日は、二十八日午前七時頃より大雪となり會場たる細尾リンクは氣溫零下二度、結氷廿センチで、表面の積雪は除雪の暇なく同八時十分よりアイスホッケー準々決勝は開始されたがスピード競技は雪のため明二十九日に延期した、ホッケー準々決勝京城商業對八戶中學の試合は八時十二分より辻、小野兩氏審判で開始、結局六對一で京城商業惜敗

八戶中學 6 (1—1, 1—0, 4—0) 1 京商

試合開始八時十分 審判 辻、小野

メンバー

八ノ戶 FW 岡(金澤) 石武 內村 中 DF 橋本 下斗米 GK 工藤

京城 FW 神門(本木) 阪野(青木) 手島 横中長 DF 林 下宗 吉田 GK 平田

反則 京城一、八ノ戶一

京師は不戰勝

京城師範 不戰勝 苫小牧商業 不戰勝

わが國の氷上代表 奉天で勢揃ひ 卅日征覇の旅へ出る

【奉天二十七日電通】第四回冬季オリンピックに出場のフイギュア一代表は、先着のスピード並にホッケー選手等の盛んな出迎へを受け二十七日午後四時二十分着奉したが、これで全日本代表はスピード、ホッケー、フイギュアーの全チームが奉天に勢揃ひを終つた譯で一行は二十八、九の兩日奉天國際リンクの送別競技大會に於ける妙技を置土產に、三十日午後二時半頃愈々征途に上る筈であるなほ豆選手の稻田悅子孃は至極元氣で『目指すはソニヤ姉ちゃん一人や』と可愛い氣焰を上げて一行の人氣の中心となつてゐる

江川の栗饅頭 本(2)211

京師また勝つ

【日光電話】第六回全國中等スケート選手權大會第一日のホッケー第一回戰京城師範對成城學園戰は京城商業が慘苦を破つた後を受けて行はれ京師も亦左のスコアで成城を一蹴した

京城師範 6 (2—0, 1—0, 3—1) 1 成城學園

赴任の直前 判官が割腹自殺 未遂 高雄法院の上田氏

【高雄電報】ジュノウ號事件の第一審を扱いた高雄法院支部判官上田幸治氏は、二十七日朝自宅で短刀を以て割腹自殺をはかつたが、逸早く夫人が發見高雄病院に收容手當を加へた、傷は左下腹部二寸程切つてをり全治三週間を要する見込みである、同判官はジュノウ號事件で一部の非難甚だしきため煩悶の日を送つてゐたが、今回の異動で台北法院に轉勤を命ぜられ二十七日朝高雄發赴任の豫定で、定刻見送り人が驛頭につめかけたが列車發車時刻になつても上田氏の姿が見えず、けげんに思ひ同氏宅にかけつけた人々がかくと知つて非常に驚愕、全台灣にセンセーションを起してゐる

忌明けに寄附

京城義業町四丁目伊森明治氏は令息の[illegible]三百圓を西大門署管內細民救濟費として寄附した

寄附 府[illegible]取伊森明治氏は故令息忌明により廿七日和光教園に百圓を寄附した

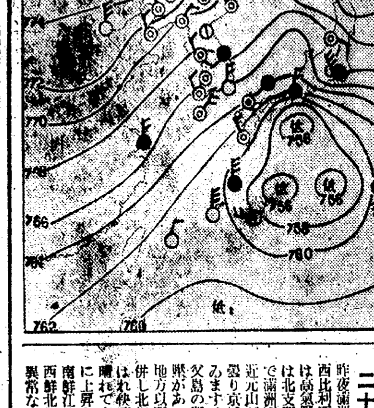

年始臨時列車と連絡船

既報、內地からの歸鮮客のため一月五日から廿日迄運轉する釜山午前七時發、京城着午後三時の臨時急行八七列車と接續する臨時連絡船は、一月四日から九日迄下關發午後十時釜山着午前六時のダイヤで運航することになつた

稅務署は卅日まで

京城稅務署では廿八日から例年通り年末休暇となるが一般納稅者の便宜を計つて卅日迄通常通り午後四時迄地稅、所得稅、營業稅、相續稅等の國稅收納事務を取扱ふこととなつた

『のぞみ』けふも超滿員
特發臨時列車出して京城驛は大混雜

けふもお客洪水—廿八日朝奉天發、午後三時京城通過の上り特急のぞみ號はまたもや超滿員、京城からの乘客三百餘名を收容出來ないので、京城驛では特別臨時列車(五輛連結)を仕立て午後三時卅五分發釜山へ向け出發したが、連日のお客殺到に京城驛は大混雜を呈してゐる

最後の警戒陣

古墳を盜掘して京城で密賣中捕る 龍山署の警戒線で

廿七日午後九時ごろ年末警戒中の龍山署員が京城漢江通一一番地路上で怪漢二名を取捕へた、忠北忠州新尼面化石里孫敏榮(三)京城岡崎町金龍華(二八)=假名=で風呂敷包の中から高麗燒四箇、銅製古鏡一箇、サバリ、銀簪、古錢など澤山出た、これは孫が鄕里の古墳を掘つて二十六日來城、幼馴染の金に賣却を賴んでゐたもので、古墳は約八百年前のもの、贓品は價額千圓のものである

龍山署五四名 廿八日拂曉を期して行はれた一齊檢索で龍山署に擧げられた浮浪者は五十四名であつた、道警察部へ指紋照會取調べ中である

東大門は六名 東大門署でも廿八日朝六時から管內一齊檢擧を行つた結果擧動不審者六名を檢擧取調中

深夜に女三名 鍾路署の卷

京城鍾路署では愈々第三期歲末警戒陣に入つた廿八日未明全署員を督勵してすでに行つた三回に亘る一齊檢索を引續き行つたが六十五名の不審者を檢擧直に指紋照會を行ふと共に取調を行つてゐる、中には夜明け前の街を徘徊する素性の知れぬ謎の女三名も混つてゐる

鍾路の惡玉 廿七日夜京城鍾路署警戒陣に引懸つた不良輩住所不定李声善(二六)は同夜

鍾路に迷子續出 每晩三、四名も署に屆け出づ

年末の京城には迷ひ子の續出—鍾路一帶の派出所には每晩三、四名の迷ひ子が屆けられてゐる、この頃惡玉共が多い上に、交通事故も多いので、子供をつれた人は餘程注意せねばなるまい

▲—京城南大門通一丁目大學房主任世宰氏孫女任貞德さん(一二)は、廿六日午後三時頃から行方不明、鍾路署では富豪の孫女だけにもしもの事をおそれ府內各署へ手配捜査中

▲—京城西大門町一の一九一京城培材商業普通學校一年生金永武君(一五)は、廿五日スケートに行くとて出たまゝ行方不明廿七日鍾路署へ捜査願

松の實キャラメル

京城唐珠洞林福寶女方で二回の無錢飲食で檢擧

京城仁寺洞一一七裏山鋒外三名は仁寺洞二六八軍門官宅で賭博開帳中を發覺、賭錢三圓と共に檢擧

葬式金八十圓也 警戒網に氣の毒な爺さん

廿八日午前五時頃龍山署の一齊檢擧隊が京城岡崎町六〇番地先で不審なチゲ君を捕へた、下着の中から手の切れるやうな一圓札八十枚が出たので取調べると、京城錦町に住む李鳳鳳さん(六五)で十年前に妻は浮浪して家出、吾が子にも捨てられたので『末後の水も誰にも世話になるものか』とばかり京城井上葬儀社の旗持ち等をして獨身暮し、チゲ一つで十年の間、稼いだ小金が一圓になると銀行で新しい札に代へてもらつて、八十圓を貯めたもの判つた

恒例一年一回の報恩超特賣 正月清酒一升八拾錢 京城府櫻井町一丁目 市內配達 中井酒造場

暴行少女殺し 公判に廻さる

去九月廿一日京城府外鷺梁津蓮日カヨさん(九)に對しての暴行致死犯人同里一三六齋藤毅一(二七)は京城地方法院田中豫審判事係で取調中であつたが廿八日終結、公判に廻された

金泉の共產黨 五名は起訴猶豫

【大邱電話】既報=朝鮮共產黨金泉グループ再建事件は、送局以來松崎檢事の手に依つて嚴重取調べ中であつたが、二十七日一味中李東一等三十名は起訴、同法院豫審に廻附され金萬生、白樂瀚、金瀵壽、羅福基、金寶鎭の五名は起訴猶豫の處分に附せられ同日大邱刑務所より出所を許された

全般天氣豫報(29)

地方	風・溫度	天氣
南北	北乃至西の風溫度降る	晴れたり曇つたり
北南	右同	右同
北南	右同	右同
北南	右同	右同
南南 江原	右同	右同
南北 北	右同	右同

京城地方(今晩)北西ノ風晴時々曇り、寒くなる(明日)も同じ

仁川地方(今晩)風弱く曇一時雨(明日)北の風晴れたり曇つたり次第に寒くなる

京城溫度(廿七日)最高七度四最低零下二度八(二十八日)正午五度二

二十八日朝の概況

昨夜滿洲北部にあつた低氣壓は西比利亞東部に去り北支那滿洲は高氣壓圏內にありますが天氣は北支那北部が晴れてゐるのみで滿洲西部は曇り朝鮮も釜山附近元山が晴れてゐる丈で何處も曇り京城江陵では小雨が降つてゐます、內地は四國沖から名瀨父島の間の海上に二三箇の低氣壓があつて本州は天氣惡く關東地方以西では諸所に雨模樣です併し北海道、樺太は高氣壓に掩はれ快晴です又台灣南西諸島も晴れて來ました、氣溫は全國的に上昇し平年に比し西日本から南鮮江陵元山附近は三四度京仁西鮮北鮮は六度乃至九度といふ異常な高目を示してゐます

太陽產業株取扱者御注意
新興產金に合併決議濟の同株取扱に付御問合が多いので御注意迄左記の事を御知らせ致します
一、代行取扱は打切りましたが太陽から新興へ移つた株主は約四千名です。新興產金十二月決算は五分配當に決定しました。株券は各本人名義に印刷中ですから來一月の總會前に御渡出來ます
二、現在太陽株を御持の方は速に株券だけを書留で太陽會社宛御提供なさい、新興株の外に台灣金鑛株(全拂)が附きます但他人名義の株は委任狀は御留置の上と双方共權利を失ひます
三、市場では來月下旬まで取引受渡か出來ず提供すればよいのです
四、新興株を安く仕入たい方は此際太陽株を買ふて提供する事です
東京丸ノ內二ノ一八 大日本興業株式會社

キユーピーマヨネーズ 正月の御用意に 不意の御來客に

ポリドール 一圓盤! タッタ一圓で一流レコード 人氣揃ひの 浪花節

コロムビア懸賞
課題 只今一番はやつてゐる流行歌は何?その唄手は誰でせう? 四つお答下さい
規定 本町入口シノサキ文具店二階取付のレコード案內欄に只今斷然はやつてゐる流行歌四つが廣告されてゐる 同流行歌の題目とその唄手を正解すること
解答送先 應募者は官製ハガキに住所姓名明記の上左記 京城府長谷川町一一 日本コロムビア會社懸賞係
賞品 正解者には只今最も人氣のあるコロムビア藝術家寫眞一枚送ります
募集期間 昭和十年十二月廿五日より 同十一年一月十五日まで

CRIMAG 製法特許
西 勝達衞生 クリマグ 副作用なく效力顯著! 一円廿錢
○便秘排除に ○常習便秘に ○胃酸過多に ○胃腸疾患に

珠算簿記速成講習會
△一月十日夜七時より。三ケ月で實力がつく。會費九圓ノ申込當日迄
京城YMCA學校 長谷川町公會堂上、電本六七九

高木特製
強くて安い夜具袋
文化夜具入
茶ズック及麻ズック製 三枚入から六枚入迄 三圓二〇〜六圓五〇
◎全店景品付 大賣出し
鞄製造販賣 京城本町一 高木鞄店
電本(2)〇〇五二一四・〇三五四(本店用) 〇一三九(支店及工場用)

イカリソース
日本一の產額 日本一の品質 日本一の信用 日本一づくめ

一大國際都市

清津港の大躍進

水產に、工業に　勃然として興隆

日韓合併當時、開港は北鮮より進むべきであるとの國策的見地から當時富寧郡青津洞と呼ばれた一寒村を開港したのが我清津港の誕生であつて其後露支那の不安定と滿洲の諸軍閥の跳梁的政策が累をなして日滿唯一の動脈線たる吉會線すら阻止されて來たのであつた然るに滿洲事變を一大契機として果然地の利と時の勢を得て

伸々　乎として躍進的の進歩を遂げしむるに至つた即ち貿易港として登場した清津港築港工事は當初より幾度か改變を加へられ大正十五年に至り合計六百五十萬圓の工費を以て新に防波堤を外方に六百米を築堤せられ海岸線を約四萬坪埋立てをなし埠頭用地として岸壁には六千屯級三隻三千屯級四隻を同時に繫留せしめ得る

計畫　の下に擴築工事は着々進められ遂に本年を以て見事に完成せられ後に百萬噸の吞吐可能の大國際港として一躍天下の視聽を惹くに至り貿易額に於ても驀進的の增加を示し昭和九年度の五千萬圓が本年度十一月末を以て六千萬圓を超え十年度は正に七千萬圓を突破するの盛況を致してゐる。一面に於て府政實施されて以來興地の開發と共に北鮮の中心都市として躍進自覺しく

海陸　交通の繁忙に加へて人口五萬五千を數へる殷盛を招來、殊に廣袤五百餘萬坪の輸城大平野は今回新市街地計畫令を實施さるゝ事となり近く近代都市としての建設も具現されんとする情勢にあり漁港の完成と共に水產工業は勿論各種工業勃然として興隆の氣運漲り一躍國際都市としての面目を發揮するに至つた

清津港全景

規模壯大にして世界に誇るに足る　清津港灣施設　一大漁港としての將來

昭和七年五月終端港を羅津に決定せらるゝや一時は靑天の霹靂として終端港を奪取せよとばかり狂奔せし清津府民もやがて清津の獨立の使命と確固不動の地歩を自覺し所謂自力更生を目指して健實なる步調を辿るに及んでその惠まれたる工場地帶、背後の交通、資源の開發、水產業の興隆等に依り今日の如き豫想外の進展をなすに到つた中にも東洋一否世界にも誇るに足る現代式施設を備ふる大漁港の完成は一方逐年累進的の豐漁をみてゐる鰛漁業特に本年度は超記錄の大漁と相俟つて豪勢な水產景氣を現出してゐる清津漁港は昭和八年より總工費百三十八萬圓二ヶ年繼續事業として着工本年度末には完成の豫定であり更に引續き第二次擴張工事を施し現在の排水路まで八百米の間に運河を掘鑿し巡回港となし同地帶を工業地帶となす外外港西側に防波堤を築堤出入船舶の安全を期する計畫である、蓋し其の規模壯大を極め內港總面積十萬餘坪を有し現清津港灣の總水面積約一萬坪、廣大である事を以てしても想像に餘りある現在完成せる內港岩壁の延長一千百米に亘り四十米のコンクリート繫船及び陸揚場を隔てゝ海岸寄りより林兼分工場、朝鮮油脂、清津魚糧、巾着網組合共同處理場、公海興產、北鮮水產、日本食料の各會社工場が所狹きまで立並び大小十數本の大煙突が空を貫し水產清津の偉容を誇つてゐる

咸北交通界の王座　咸北自動車株式會社

近藤社長以下三百餘名　交通奉仕に數々の功績

咸鏡　北道に於ける自働車の七割を占め新興北鮮間島に十餘の營業所を設け名實共に咸北交通界の王座をしむる咸北自動車會社、北鮮間島を旅する客にして野を貫き山を巡り炎暑に挑まず寒風を衝いて交通奉仕の社是に勵む、三百餘名の社員の姿に感嘆せざるものなき咸北自動車會社

その　存在は紹介すべく餘りにも有名である、同社は社長近藤三千三氏が義父織居彌と京城に於て共同經營せる織居自動車商會の名に於て大正十三年十月北鮮進出を企て先づ吉州水南間に鐵道連絡線を經營したのが始まりで引續きその奉仕振り經營を認められ十五年五月國境方面鐵道連絡を鐵道局より委ねられ織居近藤の名が愈に咸北交通と不可分の存在となつた

當時　不完全極まる國境方面の道路に自動車を動かすには幾多の困難障害があつたが堅忍不拔の同社長は全く自力に依つて之を盡く征服したのであつた　開け行く北鮮に新しき渡來者多く次第にその事情を知るものが少くなつてゐる樣であるが今荷會寧、靈源各支店管內に於ける國境警備に關する絶大なる功勞は、道警察部長の感謝狀をみても明かで會寧靈源間の第〇織居橋の名が明かにその功績を物語つてゐる

更に　清羅間を經營し今日盛況を招來するまでは犧牲は想像以上のものがある。即ち同路線に今日でこそ射倖的事業家の垂涎の的となつてゐるが終端港はおろか京圖線の前途全く暗黒であつた時代ひたむきに地方交通界の發展を目指して打算を超越し、萬難を排して同路線開拓に終始した近藤氏の經營振りを知るもの異口同音に『よくもこの苦難を突破したるものよ』と感歎せない者があるか、斯うして幾多の苦難洗禮を受けた同社の哉今日同路線が咸北自働車のみに許可されてゐる事實は當然であらう社は最近時の勢と相俟て漸くにして融ひら昭和八年清津タクシーと合併資本金五十萬圓の咸北自動車株式會社を設立し近藤氏を社長として社基一般の強化充實をみるに至つた

社長近藤三千三氏は茨城縣國大津町に生れ末松子爵、故大津淳一郎氏などを繼承を有つ縣下有數の名門の出で幼兒より學を好み書を好くし小學兒童時代既にその天才型の秀才であつたが惜しむらくは生來蒲柳の質であつた爲常に保健に注意し最高學府へのあこがれをも放棄して保養に努めたが遂に兵役の義務を果せなかつた氏が生涯中に於てこの時位遺念がつた事はなかつた然も內心勃々たる水戸武士として報國的熱情は遂に交通報國に殉ぜしめ今日に至つたもので現在三百の社員にも軍隊式のカーキ色の制服を着用せしめ「いざ鎌倉」といふ國家意識を高調してゐるにみても明かである半島に於ける自動車交通の草分けとも稱ふべき近藤氏の二十幾年間の苦闘的經歷こそ氏の今日を確かしめたものである

祝詞

清津府會副議長　小竹松太郎

半島開發に偉大なる貢獻をなした言論機關の權威たる貴社が茲に一萬號を發刊さるゝに至つた事は誠に慶祝の至りで茲に謹んで祝辭を呈する者であります

顧みて我清津府は開港以來正に廿有八年其間幾多の難關と曲折に遭遇したもの、遂に地の利と時の勢ひを以て愈よ北鮮の中心都市として將又日滿交通最捷經路の玄關口として堂々たる國際都市として名實備はる發展を遂げ人口六萬を算する隆昌を來しが之に伴ひ府政の伸張も想像以上のものがある、然も近年著しき發展を遂げた水產業は大漁港の完成と相俟つて本年度の如きは未曾有の鰛豐漁を現出しこれに依る經濟的進展も又非常なものである之が近く實施されんとする輸城大平野の新市街地計畫は工業清津の輝しき將來を約せらるゝもので總督府のスローガンたる北鮮開拓の大國策に眞に一致するの悦ばしい現象を呈するに至つた、この躍進の國際都市たる府會に議席を置き微力ながら府政の進展に參劃するさへ大に光榮として居る自分は今春總選擧後の初府會で意外なる府議各位の支持に依つて副議長の要職を汚した事は一層の重責を痛感するもので不肖果してこれに酬え得るや內心誠に忸怩たるものがある　然し乍ら一片清津府愛の熱情は敢て人後に墜ちぬ有念であるからこの至情を以て粉骨細心以て府政將來の圓滿なる發展を目指して協力一致以て有終の美を結すべく努力する決意である何卒この微衷を諒とし府民並に府議各位の一層の御援助を願つて止まぬもので有ます

清津私立清德學校

篤志家金基德氏の教育奉仕

府內屈指の素封家たる金基德の篤志により設立された豚山洞清德學校は十數年間鮮人子弟の不就學兒を收用し地方教育界に多大の貢獻をなしてゐたが遂に酬ひられて昭和九年三月末日を以て私立普通學校として認可され校名も清津私立清德學校として事實上清津の第二普通學校として現在七學級を編成し在籍兒童男子四百十二名女子九十六名合計五百名を收容校長崔重勳氏以下六名の正校員により熈々として學びの道にいそしんでゐる、設立者たる金基德氏は本校の爲あらゆる犧牲を忍び毎年數千圓の醵出をなし教育奉仕の一念に終始してゐるが職員兒童共に校主の精神を德として一致和睦公立學校と何等遜色なき好成績を擧げてゐる

清津、街地計畫に意義ある存在　滿鮮土地株式會社

社長　松岡辰雄氏
支配人　松本爲吉氏

躍進清津の將來性に着目して府外の浦項洞の廣大なる畑地を市街地となし府勢の進展に多大のショックを與へた滿鮮土地株式會社は資本金五十萬を以て昨九年五月に設立されたのであるが恰かも清津府の中心繁華が東部へ移動する趨勢にありいよ／＼明年度より實施される新市街地計畫令と相俟つて一層同事業の意義ある存在を認められ創立以來社業益々隆盛を來し異常の好業績を示してゐる　即ち計畫地は新停車場前の大通り及び清羅一等道路の兩面を擁する五萬餘坪の大敷地に完全なる埋立工事をなし商店街、住宅地、工場地として整地の上一般に分讓される

一等地……商店街本町通時價五十圓を唱へられてゐる箇所を間口五間奥行十間五十坪を一口として三十圓——四十圓

二等地……一等地同樣區分して單價三十圓

三等地……住宅向市街地間口五間奥行七間一口三十五坪以上單價二十五圓

右の標準を以てなされる外月賦支拂の便法もとつてゐるので創立僅かに一ヶ年餘にして既に二割方を處分し殊に市街地令の發表に際して各方面より買受希望者殺到の好況である

咸鏡北道輸出　鹽魚水產組合

漁村經濟の振興に貢獻

『鹽鯟』の食糧化に關する恒久的施設を目指して設立された咸鏡北道輸出鹽魚水產組合は昭和八年九月に設立事務所を明治町水產會館に設け咸北鹽魚の聲價を天下に紹介し之が製品輸出を企劃されてゐる　從來稍もすれば業者の無自覺に依り粗製濫造をなし甚だしく聲價を失墜したるに鑑み製品の優良化は勿論一齊の規格統制をなし新市場內地各地滿洲國を初め臺灣、南北支那遠く南洋方面へ輸移出し漁村經濟の振興を計つた結果創業未だ日なほ淺きに拘らず所期の目的達成に近き成果を收め九年度は鹽魚の一萬五千餘箱を出荷せしめ鹽魚の聲價を國際的ならしめ今十年度に於ては同事業の國策的重要性を認められ本府の出荷補助を得るに至つたので一層の力を得既に二萬箱の製造輸出をなし業績頓に擧り輝しき將來を約束づけられてゐる

現在役員
組合長　川本彰一
副組合長　安達誠三
理事　中原京助
理事　崔壽成
監事　城崎才次郎　佐藤清八

堅實なる發展　清津漁業組合

―生產者より消費者へをモットー―

清津漁業組合は大正十二年十二月の設立にかゝり爾來理事者の措置よろしきを得て堅實なる發展を重ね本年四月道內唯一の漁業市場として多年の經驗を有する北鮮水產株式會社の魚類委託販賣權を承繼し漁業關係業者の福利增進を圖ると共に水產物の適切なる配給と價格の調節をなす公共機關として生產消費の合理化に貢獻すべく鋭意業務の改善に努めてゐる所謂『生產者より消費者へ』のモットーの下に中間利益を控除し商業者消費者大衆の利益を圖らんとする當局の國策に則つたものである　現在市場は北星町十九番地と清津港岸貿易場敷地の二ヶ所であるが近く東海岸に委託販賣所を設け更に魚市場、漁獲場附水陸倉庫並びに事務所を建設すべく用地選擇中で既に三萬圓の起債認可指令を受けてゐる　尚來年度に於ける新事業として毎日十五噸の製造能力ある製氷所を設立し鮮魚輸出及貯藏に供する外衛生的なる人造氷を一般に配供すべく計畫が確定してゐる　現在組合員は巾着二十三、底曳十九、刺網四十四、延繩十八、地曳二十二、其他二十五計百二十五石に達して極めて順調な業績を擧げてゐる

現在役員
組合長　川本彰一
副組合長　安達誠三
理事　三吉慶三
理事　鈴澤清
監事　森野和一郎　安村庄太郎

朝鮮第一區機船底曳網漁業水產組合

鰛鯟に次ぐ重要魚族は、何といつても近海及び沿海州方面のカレイ、タラ等の底曳網漁業で年產額四十萬圓は鰛漁業に對し殆んど九牛の一毛に等しとは云へこの主原因は漁獲物の處理、消費地への合理的進出如何に依るもので本漁業振興の重心は需給關係の觀測を圖り以て價格の調節を行ふ事にあるこの見地から同組合では兼てより漁場の開拓は勿論、冷凍船の配置等に具體的の研究を進め漁獲物の貯藏出荷市場たる與地間島は勿論東北滿洲及裏日本京阪各方面の新市場開拓に關しても既に試驗的ではあるが相當の成功を收めてゐるので近きこれが實施される曉には業界の一大進展がなされるであらう　同組合は昭和九年八月設立されたもので事務所は明治町水產會館に置き今後の活躍を期待されてゐる

現在役員
組合長　安達誠三
副組合長　川本彰一
理事　毛利川源一
理事　飯澤清
監事　佐藤清八　阪口幸吉

咸鏡北道機船巾着網漁業水產組合

漁業經濟の更生と模範的共同動作

鰛一本を生命とする咸北水產の總本家たる咸鏡北道機船巾着網漁業水產組合は府內明治町水產會館に事務所を有し昭和五年九月に創立以來道內に於ける機船巾着網漁業者の福利增進を計る目的を以て組織されたもので同組合創立以來從來の如き沖合の紛爭事件、運搬船人夫の爭奪等幾多の弊害と損失を招く等の不詳事件は組合當事者に依り全くその跡を斷ち爾來健實なる發展を遂げ今日では既に數萬圓の基本金を造成し鞏固たる基礎を有するに至つた、然も鰛漁業の躍進的發展は年と共に驚異的であり之が爲にあたら漁獲物を腐敗せしめ或は製品の品質低下を齎し甚大の損失を招くの狀態にあるに鑑み本年六月廿萬圓を起債に求め漁獲物の共同處理場を新漁港に一萬五千坪の工場を建設した　同共同處理場は四百十坪の油肥製造工場七棟を建設し各棟を三分し一區劃百六十坪の工場十六と汽罐室同附屬室（百十坪）を設け各工場に蒸氣供給の設備をなし海岸には専用棧橋五を加設しクレーン乾燥場複線軌條等を施設し全く理想的の處理場で之に依り勞金の節約能率の向上、魚糧、油肥の品質改善は甚大なるものがあり組合員の利益增大と漁業經濟の更生を期してゐる　今鰛一噸當りの製造費を從來のそれと比較すれば新方法が五十九錢五厘となり舊方法が四錢五厘に比し差引後に十五錢が節約せらるゝ譯で業者の一大福音としてその業績を期待されてゐる

現在役員
組合長　安達誠三
副組合長　飯澤隆市
理事　森岡　森野和一郎
監事　德廣要之助　安村賢太郎

健實なる步調を辿る　咸鏡北道鰛油肥製造業水產組合

基礎いよ／＼強固

全鮮鰛油肥販賣統制の強化を計る主旨に添ふべく設立された咸鏡北道鰛油肥製造業水產組合は昭和五年十一月に當局の支援の下に創立され事務所を府內濱町海岸通りの樞要の地に設置されてゐる即ち道內各業者の油肥製造品は全部同組合の手に依つて販賣されるは勿論各製造業者に對し事業仕込資金貸付福利增進に寄與し共同購入をなし業者には必要なる共同施設を計る組織機構は他組合と同樣自治組織となつてゐるもの此等事業資金は總府の指令に依り殖產銀行が一手に資金を融通してゐる事業內容の主なるものは

一、製品の共同販賣
一、事業仕込資金の貸付
一、必要品の共同購入

斯くして水產が從來極めて危險率多く冒險的の事業として不安の感を一掃し極めて安固確實なる事業として業者のエネルギー供給の重要なる役割を演じてゐる、然も近年異常なる豐漁續きで組合の基礎いよ／＼強固たるものあり仕込資金貸付金及び油肥の販賣高も累進的增加を示してゐるが本年度に於ける貸付總額六十二萬五千二百圓に達し之が回收高五十二萬九千五百五十六圓といふ好成績である尚十一月末現在の油肥販賣高二百十一萬一千九百四十繩搾粕同四十六萬五千百三十九俵に上り本年終末期までに魚油二百五十萬で搾粕六十萬に依達する、之を金額に見積もれば魚油七百萬圓搾粕五百萬圓合計一千二百萬圓といふ素晴しい巨額を取扱はれる譯で全鮮は勿論全國的にみても此種組合の最大の機能を發揮する記錄保持者であらう　現在組合の基本金も合計二十七八萬圓に達してゐる點をみても如何に健實な步調を辿つてゐるか想像に餘りあらう　創立以來組合長は道內務部長を推戴してゐたが昨年來民間の清戸氏が就任してゐたが同氏の物故により目下缺員中で副會長に道產業課長前田道實氏を戴いてゐる　同理事木村、央七鉉氏の兩氏で事實上の組合の統率者として兩理事の才腕を期待されてゐる

鰛漁業の功勞者

鰛漁業の大部分を占むる巾着網漁業は近年著しく激展をなし就も合理的な漁法としてこれが船泊の改善漁具の改良と相俟つて鰛漁の飛躍……んど七分の魚獲をなされてゐるが同漁船一隻の新造資約二萬圓漁具一隻一萬五千圓計三萬五千圓の事業資金を要し一ヶ年漁期中の總經費約三萬を要する譯だが本年度の道內許可汽船五十四隻に及び內四十隻が清津に本據を置いてゐる本年の最高記錄は既に八萬樽を突破平均漁獲高三萬七、八千樽に達する好漁で巾着漁業が我世の春を謳はれてゐるが今この大功績を擧げてゐる重なる船名船主各位を紹介して將來の幸を祈ることとする

初瀨丸　（四三屯、一二〇馬力）　船主　川本商店

現漁業組合長、各種水產組合役員であり鮮員中の油肥組合長に擬せられてゐる大御所川本彰一氏の所有で本年九月新造の新鋭五萬樽以上の水揚げあり僚友と一漁期中事業資金を浮かした程の豪勢振り然も氏は咸北水產を今日あらしめた大功勞者であり二十數年間に亘つて大なる犧牲を拂ひ或は業者を糾合し當局に向つて業者の福利の爲に常々輿論の實現に獻身の努力をなし夙に水產業の合理化、經濟統制等の大方針を喝破して咸北水產を今日あらしめた偉人的存在である

金凌丸　（三三屯、一〇五馬力）　船主　安達誠三

現巾着網及び機船底曳水產組合長であり氏の存在は今期の道議戰に水產、津の代表として絶對的支持に出馬してゐる事を以てしても餘りに明かである一途一片の私心なく純心無私公職者として理想型の人物で望を寛めてゐる　然も同氏は水產最高府たる水產講習所出身で嘗て台灣總督府の主任技師を勤め上げた人氏の性格が所論お役人は不向とあつて業界に轉じた事が今日の大をなした所以でもある

第一多賀丸　第二多賀丸　富寧丸　（各二八屯、一〇〇—一二〇馬力）　船主　宮本照雄

穀物王宮本氏の存在は餘りにも有名で清津ナンバーワンの素封家である氏は今回咸北水產の發展の爲にその豐富なる財を投げて清津工業會社の設立に漁港に清津巾着漁船三隻の許可を得て大活躍、文字通り立志傳中の人物でその底知れぬ精力明敏な手腕は數多の古參業者に驚歎の聲を放たしめてゐる位に業に入つたもので新會社の前途正に洋々たる穀物王に對し更に水產王の名を冠する日も遠い將來ではあるまい

第七安丸　（三〇屯、六〇馬力）　船主　安村賢太郎

清津開港直後鮮漁海產商として活躍した氏は其の豐富なる水產知識を業界に向け巾着漁船に定地漁業に轉向し今日に至つた、共同清津水產會社の社長として同社創立當時より前後八ヶ年に亘り同社の基礎を固め一面各組合の役員として多大の功績を殘した人性温厚篤實全く紳士タイプの實行の士で業界には特異の存在である、最近間島琿春に一大土地會社を創設し國際的の發展民、興產事業にも發展その成功を期待されてゐる

第六大漁丸　（三〇屯、七〇馬力）　第十二大漁丸　（三五屯、一二〇馬力）　船主　飯澤清

年齡僅かに三十有五にして五十萬圓の大會社北鮮水產の社長として數多の社員を手足の如く操縱する處にみても氏の非凡なる才腕が窺はれるが事實上清津水產の中心知識としてその財的背景と相俟つて往くとして可ならざるはなく從來の成績も常に優秀を示し本年度第六大漁丸は既に八萬二千樽を突破し最高記錄の名譽を獲得してゐる

進漁丸　（三七屯、八〇馬力）　船主　森野和一郎

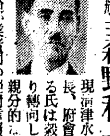

現清津水產協會長、府會議員たる氏は穀物界より轉向した親分的な活淡な性格が業者間の絶對信頼となり水產各業者の輿論の統制機關たる協會代表に推選されたのも故ある哉である　談論闊發正義に向つて猛進する熱烈なる至情はよく業界の開發を促進し水產清津にはなくてならぬ存在である

紀陽丸　（三三屯、七〇馬力）　船主　井川駒之助

巾着汽船開始の昭和四年度以來三ヶ年連續優勝の榮譽ある歷史傳統を誇る同船は時運の力に抗し得ず最近は優勝圈外とはなつてゐるが總水揚高と實質上船主に獻上した功績は蓋し本船は第一位であらう井川氏は府內切つての篤實なる實業家肌の人物で表面的の活動はせないが有力人物として內外の信用を博してゐる

七福丸　（三〇屯、六〇馬力）　船主　七條元次郎

咸北水產に從事したのが昭和四年頃ではあるが全南の水產界では草分けの功勞者で朝鮮に於ける記錄を保持してゐるが本年度は惜しくも第六大漁丸に勝を讓つたといへ七萬樽以上の好記錄を擧げてゐる

第二輝丸　（三〇屯、八〇馬力）　船主　平田太一郎

氏も井川氏と同じく穀物界より轉向した士で生來の義俠心と公共奉仕の念に厚く長年消防組頭として幾多の功績を殘してゐる一時の失意時代は一躍好轉押しも押されもせぬ漁業家として一家を成すに到り將來の活躍を活目されてゐる

晴榮丸　（三〇屯、六〇馬力）　船主　佐藤清八

老齡とは思はれぬ矍鑠さで漁業の傍ら米穀商を兼業々界に對して一隻限を有しミールの食糧品加工業を企業近く積極的活躍をなすべく待機中である

第一大興丸　（四七屯、一二〇馬力）　船主　德廣要商店

本年新造の大型新造船で六萬樽以上の好漁を示してゐる店主要之助氏は篤實の士として信用篤く小倉石油、辰巳礦油の代理店で油肥製造の外フイシミールの製造販賣を兼營し東海岸及漁港に工場を經營してゐる、本店は濱町海岸通りで電話九一三番

築城丸　（三六屯、一〇〇馬力）　船主　城崎才次郎

三年連續優勝の紀陽丸に代つて昭和六年より引續き昨年まで連續優勝の榮冠を獲得、水揚量にかても最高氏の卓越した識見と堅實なる事業振りは地方水產界の模範的存在で各組合役員の要職にあり一般府民の信望高く社會奉仕の實踐者として異彩を放つてゐる　海苔採培の元祖である、最近に於て鑛山界にも餘力を傾け道內にて有望鑛區を開拓してゐる

第五法德丸　（三三屯、七〇馬力）

第一善一丸　（三一屯、一二〇馬力）　船主　是技宗一郎

清津水產の草分け功勞者の一人で默々として業界一本固守し護度かの失意にも不屈七轉八起の運命を拓いて遂に今日の確固たる基礎を叩き上げた苦勞人だけに餘りに表面的の活動を好まないが業者間にかける特異の地保を占めてゐる

有漁丸　（一八屯、六〇馬力）　主　濱本三太郎

氏も又清津水產界の元老株で今日までの基礎を築き上げた奮闘家で北星町の寓居を事務所として多數の荒男を制御し本年も五萬樽の水揚げをなし肥料製造も兼營家運益々隆昌を極めてゐる

太平丸　（四一屯、八〇馬力）　船主　阪口滿龍三

氏は全國的に有望漁場を所有し各種漁業に手を染めてゐる大漁業家であるが咸北鰛に着目して長尾辨三氏と共同經營をなし肥料製造をも兼營明治町水產會館隣りに事務所を設け大活躍をなしてゐる、長尾氏は肥料界の權威であり、同船の糧組長瀨戸氏は北米に於ける鰛巾着の元祖として有名であり正に鬼に金棒である前途の盛運を期待されてゐる

新海丸　（一八屯、六〇馬力）　船主　奥田ノブ

巾着漁船主中の紅一點で女主人公のノブ未亡人の彩配に依つて經營されてゐるが亡き夫君の遺志を繼承令息の唯一の援助者として今日まで隆昌の家運を開拓した賢夫人の健氣さには唯一人として敬服せぬはないであらう

合資會社　內田萬商店　支配人　淺井梅次郎

昭和五年創設した同店は代表社員內田萬氏の中心に本店を大阪に置き清津營業所を濱町海岸通りの樞要の地に占め旭石油の北鮮總代理店を始め船具ロープ類の販賣を經營してゐる外清津に定地網漁業權を有し數年來非常なる好成績を收めてゐる、淺井氏は天才肌の社交タイプの好個士として營業々績も頓に擧り清津漁具店での一異彩である

富寧丸　（三〇屯、七〇馬力）　船主　李恒烈

富寧郡青岩面西水羅洞の兩班に生れ今では全く清津の人となつてゐるが有志として內地人有志との交友關係も深い、本年度新許可の漁船として五萬樽といふ幸先よきスタートを切つてゐる幸運兒で近く安村氏と協同で滿洲方面有益事業に進出する計畫であり氏の前途又洋々たるものである

海東丸　船主　金龍煥

氏は朝鮮人有志間の頭役で然も滿身之れ膽といつた事業家肌の熱血漢で性極めて質淡で私慾なく公共心に厚い最近鑛山界にも雄飛して相當の成果を收めてゐるとかで氏の將來を大に囑望されてゐる

清津二水會
朝鮮銀行清津支店
朝鮮殖產銀行清津支店
朝鮮商業銀行清津支店
清津無盡株式會社

株式會社　**林兼商店**　清津出張所

清津水產協會

合同油脂株式會社

金祐偵　辛良極　崔鶴林　薛鄉東

日本食料工業株式會社　清津出張所

大阪商船、朝鮮郵船、北陸汽船、北日本汽船、島谷汽船、日本海汽船、日本郵船、近海郵船、大連汽船　代理店
營業科目
一、海陸運送及運送取扱業　二、倉庫營業　三、代辨業及保證行爲　四、勞力請負　五、委託販賣業　六、直接又ハ間接ニ運送ニ關係アル資金ノ供給　七、前各項ニ關スル一切ノ業務
資本金五百萬圓
國際運輸株式會社　本社・大連山縣通二三一
清津支店　支店長　田宮善三　清津府北星町二二
羅津支店　支店長　河野九郎　羅津邑新安洞一八六ノ一
雄基支店　支店長　佐藤良三　雄基邑雄基洞二七〇ノ一
營業店所
支店　營口、奉天、安東、四平街、新京、吉林、哈爾賓
出張所　撫順、鄭家屯、錦縣、圖們、上海、新義州、天津、開原、兆南、海拉爾、富錦、大黑河
營業所　滿洲各地、延安、牡丹江、龍井、神戸、東京

清津漁港工友會
朝鮮油脂株式會社　社長　長久伊勢吉
清津魚糧工業株式會社　社長　宮本照雄
公海興產株式會社　社長　苫米地義三
北鮮水產工業株式會社　社長　飯澤清
日本食料品工業株式會社　社長　伊吹信
林兼分工場　主任　川上高市

第一梅丸　第六梅丸　第七梅丸　第一興漁丸　第二興漁丸　第三興漁丸
所有主　公海興產株式會社
常務取締役　安達誠三
支配人　松本通

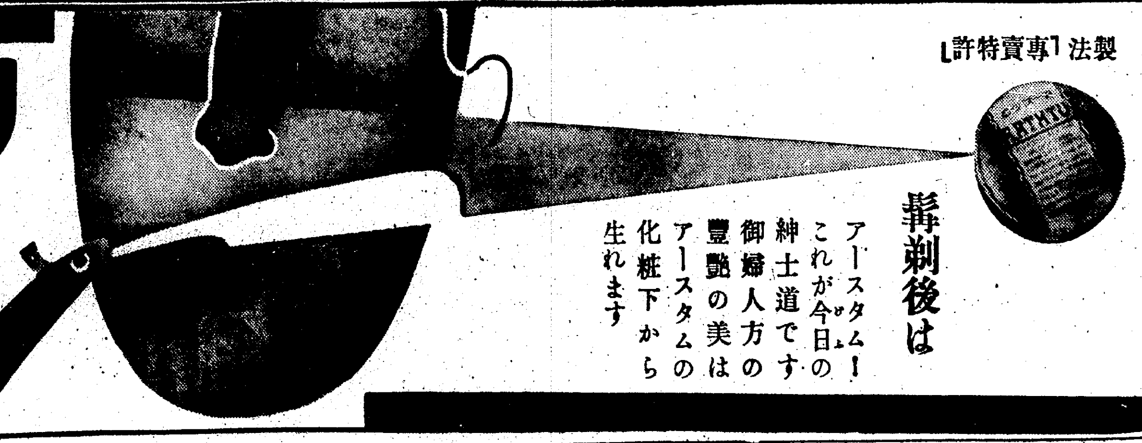

製法「專賣特許」

髯剃後は

アースタム！
これが今日の紳士道です
御婦人方の豊艶の美は
アースタムの化粧下から生れます

家庭常備藥

アースタム

效力本位

切傷 打傷 火傷 靴ずれ 水虫 たむし なまづ 毒虫 霜燒 神經痛 關節炎 肩コリ 頭痛 齒痛 ぢ 化粧下 髯剃 あれ性

價 二十錢 三十錢 六十錢 一圓二十錢

全國藥店・百貨店 化粧品部に有り

攜帶用

固形淺田飴

冬の外出に
咽喉を護れ

寒い空風がピューく〜と街頭に病菌を吹き巻くる此頃、皆さんの御外出に冒され易い咽喉を保護して下さい。固形淺田飴は旅行、遠足、觀劇、講演會、音樂會、執務、其他人混中に用ひて咽喉を保護し、音聲を清くし、爽快の味を良くし、呼吸器疾患を豫防する良劑です

定價 .30 .50 1.00

本舗 東京・大阪 堀内伊太郎　全國各藥店にあり

せきとたんに 淺田飴

定價二十錢より二圓迄

〔適應症〕
たんせき一切
感冒、喘息、百日咳
肺病より來る痰咳
肋膜、氣管支カタル
腺病質、一般虚弱症
病中、病後
産前、産後
咽喉の惡き人
其他老人、小兒一般虚弱者の補血强壮劑として卓効あり

風邪と咳は萬病の因 恐るべき、肋膜炎、肺炎も僅かの油斷から起る 手當は早く、躊躇せず淺田飴を用ひて、冬季に跳梁する惡魔を絶滅せられよ！

寒風凛烈・
風邪引クナ
咳・咳・咳ニ
氣ヲ付ケヨ

全國大病院 醫院御採用

下痢

腸カタル・醱酵性下痢・乳小兒の下痢綠便等に對し、乳酸菌療法劑ビオフェルミンを應用すれば、腸内の腐敗及び異常醱酵を防止し、腸の生理機能を正常に復せしむるのみならず、有害細菌を死滅せしめて、症狀の惡化を防ぎ、下痢及び隨伴症狀たる腹痛、裏急後重、倦怠、腹鳴等を消退して治癒に向はしむ。
尚ほ本劑は安全にして副作用なく、且つ甘美味、一般藥劑を嫌忌する場合にありても安易に處方し得らる。

便秘

頑固なる常習便秘は勿論、一般に下痢と交替に來る便秘症にありても、主として腸内腐敗・異常醱酵に因るものにして、之等に對しビオフェルミンはその主劑たる乳酸菌による制腐制酵作用のほか、併存せる糖化菌の腸内澱粉・蛋白質消化作用により、消化を促進し、榮養分の吸收を佳良ならしめ、蠕動官能を旺盛にして、便通を調整し常習便秘を去らしむ。

老衰

腸内に棲息する有害細菌の生産毒素は血液中に移行して全身組織に有害作用を及ぼし動脈硬化症、腎臓・肝臓疾患等を惹起して人命を老衰に導くものなり。
然るにビオフェルミンは腸内に於て多量の乳酸を産生し、有害細菌の發育を抑制、死滅せしめ、腸管を清淨活潑ならしむるを以て之等疾患の發生を未然に防ぎ、又老衰現象を恢復して健康を保護增進せしむ。

ビオフエルミンには粉末と錠劑あり。
全國の知名藥店に販賣す。

發賣元 大阪市道修町 武田長兵衛商店
製造元 神戸市二宮町 神戸衛生實驗所

35—1667(O)

VANISHING CREAM

若さと自然美のために！

寒風の頃、
お肌の危機！
けれどあなたがヘチマクリームを御愛用なら決して御心配無用です
初めて近代的に完成されたこの本格のヴァニシングクリームなら、若さと自然美はいつもあなたのもの、……一寸お出かけの前後にも、必ずヘチマクリームでお手やお顏の整肌を忘れぬこと！

七〇セン・五〇セン・三〇セン
特製二〇セン

本舗 東京 天野源七商店

ヘチマクリーム

附屬小學校 學習展を觀る…… すばらしい作品揃ひ

二十六日から京城師範附屬小學校で、全鮮初等教育研究大會と共に、同校兒童學習展覽會が開催されてゐるが子供の生々しい生命が、生活が躍動してゐて目新しいと思はれた

第一室……（一年生）

先づハンセツの大文字に驚く。子供の自由な放縦な筆勢に威壓される。キビガラの子供の國──そこには子供の手でブランコがゆれてをり、犬が走つてをりキビガラのジャングルにキビガラの子供がのつて『こどもの世紀』を謳歌してゐる

第二室……（二年生）

入れば部屋全體全く松の小枝と山から──の説明に『こゝに山がらの家とかいてあるでせう、二年生の讀本に山からの歌や思ひ出といふのがあるのよ。それでつくつたの』と

東壁面それは紫拾ひの共同製作大畫譜、遼方共同製作の展開。いづれも教材中の人物年譜である

第三室……（三年生）

まづ目を奪つたのは、共同製作『金屏風』である。その短冊と色紙には童心がにじんで雅致横溢、東の壁面に布切れ畫、自分の身長圖表、貿店の學用品しらべ、部屋の中央には『我等の學校』の大模型そこにも愛校の心があり、『我が京城』の大模型もすばらしい

第四室……（休憩室）

第五室……（四年生）

等身大の男女兒童の模型整列、見れば子供さんの共同製作で、次の讀本卷八『競馬』大邱地方の壯觀など、新作、舊作の往年の騎手の屋宇にも現代兒童の生氣が躍る

第六室……（五年生）

非金屬鑛物の實地調査及び蒐集の一大綜合觀の展開は、へたな府縣の共進會陳列はだしの整ひ方である、その他海底模型の製作など立派なものである

第七室……（六年生）

綜合性に立つた體得地方の地理的全貌こそ、實力六年の學習片鱗を物語るもの、鑛物利用の理科機械即ち、赤い灯青い灯のイルミネーションから、電話局、精米機械、ラヂオにいたつてはエヂソンもマルコニーもそこ／＼に逃げ出すのたのもしさ

×

まつたく子供の一大王國の躍進である

隨筆 冬山雜感

平 一 袋

昭和二年一月一日の朝は雲ひとつさへない快晴であつた北安曇の盆地を北へ北へと一直線にひた走る汽車の中で、信州からずつと渡のやうに走つてゐる後立山の諸連嶺がくつきりと描き出されてゐたそれをぢつと見入つてゐるうちに私の心の中には或るさびしさが充ち、うなだれた額に車窓のガラスの冷さがいつさう悲しかつた。近くには銀嶺遠く或は近く、昨日まで一週間吹雪きとほした針の木鞍川谷が白銀を溶かしたやう無氣味さでこちらを向いてゐた。一週間ほど前から吹雪のために大澤小屋に行路阻まれてゐた私が、七日ぶりにやうやく命からがら山を下づて轉げ込むやうに對山館へ着くと早大山岳部の遭難を耳にしたのだつた

山に生きて山に生命を感ずるといふまでもないとしても、山の好きな私にとつてはこの事件は私の心を重くせずにはゐられなかつた

今日まで上高地まではドライヴウエーが出來て、冬期でも澤渡邊りまで自動車が行くやうになつてゐるが、その頃は上高地入りは德本峠しかなかつたのである

針の木峠には雪崩の危險があつた早大生はそれを知らなかつたのではなかつたらうが、それを充分に確めるだけの研究が足りなかつたのだ。また、こんなこともあつた。梓川畔の夜道に迷つて仕方なしに毛皮のシュラーフ・ザックにもぐつて寢たのださうだが、夜が明けてもまだ眠りつゞけて、朝山案内に發見された時、いくら呼んでも眠りつゞけて眼をさまさなかつた男もあつた。そのやうなことをおもひうかべてみると、この頃は冬の登山もまるで遊び半分としか思はれぬ

私が山に親りはじめてから、今年で恰度十年程になるだらう。さういへばいやに時代めいたやうであるが、今昔の感切なるものがあるのだ。しかし、艶麗のかげには多くの犧牲があることは、悲しいことながらせうことないことであらう。冬になり、しきりに山がなつかしくなると、私は悲歌の錯綜してゐる冬山を思ひ出す。福松、彥一、鶴吉の山案内人その他冬山第一線に働いた人々も或は山に、或は病の床に散つてしまつた、その頃からとにかく殘つて今尙冬山に活躍してゐる人々は何人あるだらう、考へると寥々さびしい限りである

だが山を戀ふ子の山の魂とでもいふ精神と情緒とは何時誰の胸にも變りはない。山小舍の窓をうつ音、吹雪のやんだ深いしじま、眞白な空に吹き飛ぶ雪煙、山を求める子の心は永久不變である

今年は夏は後立山を計畫したが雨に降られて中途で歸り、秋再びその計畫を立てた。私は山へ登る時は決して山から山を追ひ歩く氣持ちになれない。一つの山の小舍に一週間も二週間もぢつと籠る。秋になつて人一人ゐない聞えるものとては風の音と無氣味な鳥の聲と麓よりは一月も早く落葉する枯葉の馳ける音だけだ。それはたまらなくさびしい。しかし私はその氣持ちが好きだ。山の心と、人の心と、そして自然の三つがぴつたりと合致する瞬間、その時の法悅とでもいふ氣持ちは筆にも口にものべられない

山の冬は早い。東京邊りの登山者が引き上げると、後を追ふやうに山の木々は落葉する

落葉の上に雪が積むのは、それから二十日とはたゝないのだ。

冬山はまた山の子たちにとつては大きな魅力だ。橫爲になつて驅けとぶ雪煙、白銀の大廣場に描くボーゲンの感觸、青氷の壁への强烈な登攀行爲、即ち自然美と躍動美との渾然一致した姿はこの世のあらゆるものよりも美しい。今年もあと幾日もない。早大生の針の木遭難十周年だ。かつてのあの人々の靈をとむらふためにも私はその若い人々がとつた經路の冬山のプランを立てよう。

白頭山雜記 (4)

長 風 山 人

定界碑史話 (下)

碑竪立に隨行して立碑を檢證した李義復はその際土門江流が松花江の上流に會注するを知つた、そして歸來咸北監司朴權等を通して政府に立碑並に白頭山の見取繪を添へて捧呈した

時の政府要路の人達は白頭山の立碑を知つて何等利害得失を感じなかつた、白頭山の山登に興易して中途から歸來した伴接使も從事官も何等の咎をも被らず全く無關心であつた、寧ろ尼介視した大國の勅使が白頭山から文句なしに歸去したことを幸なりとして祝福した

時の國王肅宗は淺石に白頭山上に立てられた定界碑文によつて王土遙かに北邊に擴がり、國土遠く白頭山の一角に達したとを喜ばれた、白頭山の圖に題した五言古詩中、[illegible]犀斗定煕[illegible]と歎[illegible]比自消[illegible]と祝福されたを考ふれば國王獨り邦北開拓の成功を知られた

甚し當時の邦國は宇內を征服し国際國事に與くの時にして眼中朝鮮なく、只だ白頭山の東部一帶は不毛荒漠の磽土として全く放置したものだ、又東北邊地は古昔より野蠻女眞の棲息する化外人の地であつたから之を定界以外に放置して敢へてその地區の廣狹と民族の多少を問はなかつた。而かも穆克登の白頭山登りは清朝發祥の靈區を祭り、長白山の山神を尊號し祖考の故地を敬崇する準備もあつたそれ故彼が齎し歸つた定界碑は非常に皇帝への嘉尙を被り、一は遠く邊地を拓らき、二は祖宗發祥の靈地を取り擴げ、三は屬邦朝鮮の國土保全を約した結果となり、彼は後日その功によつて栖要の地に榮轉せらるゝに至つた

その後百年を經てロシアは南下して北城近く來り侵かし、朝鮮人は續々流轉して北地に移動し始め日本亦北方を云々するに至つて始めて定界碑の存在を否認したり碑文の意義を曲解したり、今更ら土門江流域の地形變更を企てた清國政治家の猾獪も遲かつた

丁酉、丁亥の二回會商に於ても定界碑を否認し得ず、遂に間島協約の締結によつて白頭山定界碑を國際法上より撤し去つたことは近代朝鮮の受難者にして尊重すべき西北經略使魚允中の功績と謂はねばならぬ

子供の出來ない奥樣へ福音！

不姙症の原因と その療法に就て

又は療法に就ても色々と迷はされ終には惠まれるべき子寶も得られず締め一生を過ごして終はれると云ふ樣な方も決して尠くないのであります。

子寶を得た喜び

何ゆゑ子供が出來ないか！

暗夜に只一點の燈もなく、當なき道を迷ひ乍ら目的地を望れて居られる樣な生活では、何時までたつても子寶を惠まれる事は出來ません。

自分は何ゆゑに子供が出來ないのか……と云ふ不姙の原因をハッキリ知る事が第一の條件であり、その原因に對して最も正しい療法を充分におつくしなさいます事は、頑丈な錠前を合鍵によつて開くが如く、子寶を得ると云ふ目的に一番近い道ではありますまいか。

女性と生れ結婚後子供が出來ないと云ふ事は絶對にない筈です、それら奥樣方は姙娠に關しての知識が全く乏しい爲にその手當、

尊い體驗と その喜び

私方は、永い間病苦に惱んで居れし方──子供の出來ぬを不思議に思つて居れし方──姙娠しても早産流産に終つたり、一人生まれ後久しく出來ぬ方等に、姙娠に關しての知識とその療法をお知らせ致しまして今日迄には多數の實驗成功者をあげ、姙娠、又は出産と大喜びのお禮狀は元より、可愛いお子達の記念寫眞までも澤山に寄せられて居る有樣です、故に子なき奥樣方は少しも迷はず今すぐ手紙かハガキでその樣子を打明けて御相談下さい、尊い體驗記錄と姙娠の知識並に療法等スッカリ無料でお返事申ます

奈良縣生駒町竹田 浅井園 電話二三三

農林省奬勵 副業

軍手製造を奬む

本軍手製造業は夙に農林省に於ても獎勵されてゐる處にして本業の可否に關しては今更喋々するまでもなく群少副業の絶對追從を許さゞる眞に手堅い家内工業であります 本業は小資本を以つて町と田舍を問はず何等の不便無く就業出來製法極めて容易にして老若男女何人にも適しその日から收入をみられるまことに堅實有利なる仕事です目下弊社は廣く各地に專屬的自宅製造家を募集中です。製品永久弊社納入希望者に限り製法無料敎授し原料配給その他萬々責任を以つて指導いたします かねて本副業撰擇中の方は是非共弊社に就き本業に依つて生活の安定を計られたし詳細案内書進呈

大阪市北區天滿橋筋一丁目一五 合資會社 豐國軍手製造 支店 京城府太平通二丁目

りん病 重症用 ネオザロサン

眞に「ヨクキク」 高級治淋新藥

「りん病」に「せうかち」に スグ試みよ!!

全國藥局藥店ニ販賣セリ 發賣元 大貝誠進堂

淋病消渴の治療の秘訣

どんな二面に出て頭の難しい[illegible]でも、ウミの出る[illegible]も、心配なく手輕に[illegible]に[illegible]の出來る、ほんとに良く效く[illegible]の秘訣を、お惱みの方へ無料お知らせする。遠慮なく今すぐお申し込みを

奈良縣生駒町上町 玉松園

名藥 ナイセル 淋病・消渴

夜服用して朝効能がわかる

淋病は斷じて不治でない「ナイセル」さへあれば夜服用して翌朝その効能がわかる

きゝめで賣れる淋病消渴名藥「ナイセル」は

京城府旭町二丁目八番地 瀨戸外科 皮膚科 醫院 院長 瀨戸 電話本局②二四九八番

胃腸カタルの良藥 ヘルプ 柏村博士創製

本邦胃腸藥中最も精妙なる配劑により治療の效果ある成績を示し、二十數年來の聲價を保持するヘルプは食傷、水傷、時候あたり、寢冷え、冷え腹等に起因する胃腸カタルの治療に效果あり、特に下痢腹痛を消退し消化と榮養機能を促進する作用は、誠に胃腸症狀に應用して滿足なる奏效を見る良劑である。

本舖 津村敬天堂

銘酒 朝の花 アサノハナ

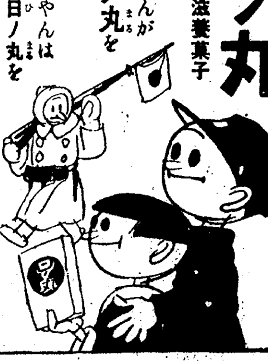

日ノ丸 美味滋養菓子

兵隊さんが日ノ丸を 僕と花ちゃんはこの日ノ丸を

眼鏡肝油 一番よい

働く人の榮養素

働け！丈夫で

肺結核 腺病質 夜盲症 虚弱者 の榮養に

せきにコデチン

嚴寒のギャング

第一次行動……輕い咳

第二次行動……氣管支炎

第三次行動……急性肺炎

第四次行動……？？

咳の手當は出來る丈早期に、お子樣やお弱い方は特に之が大切です

甘くてよく効く 鎭咳劑コデチン

コデチンは鎭咳袪痰劑として權威ある數種の高貴藥を特殊なる藥理を應用し、綜合的相加作用によつて氣管の濃厚なる喀痰を溶解減量し、苦しい咳嗽發作を鎭めて安眠安靜を與へて咳の苦痛を除きます、また氣管支の炎症に因る熱を除き、鎭咳良劑熱劑の含有によつては長期潛伏熱をも解消する甘くておいしいシロップの藥です、效果本位の藥を御信用下さい。

定價 三十錢・五十錢 一圓・二圓

適應症 感冒に因る咳・氣管支カタル・小兒咳嗽・肋膜・肺炎に因る咳嗽

全國各藥店にあり御買求の節はコデチンと御指名下さい

【說明書送呈】

發賣元 大木合名會社 東京市神田區錦町三丁目 支店 大阪市東區道修町一丁目

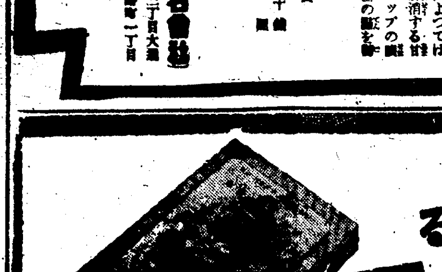

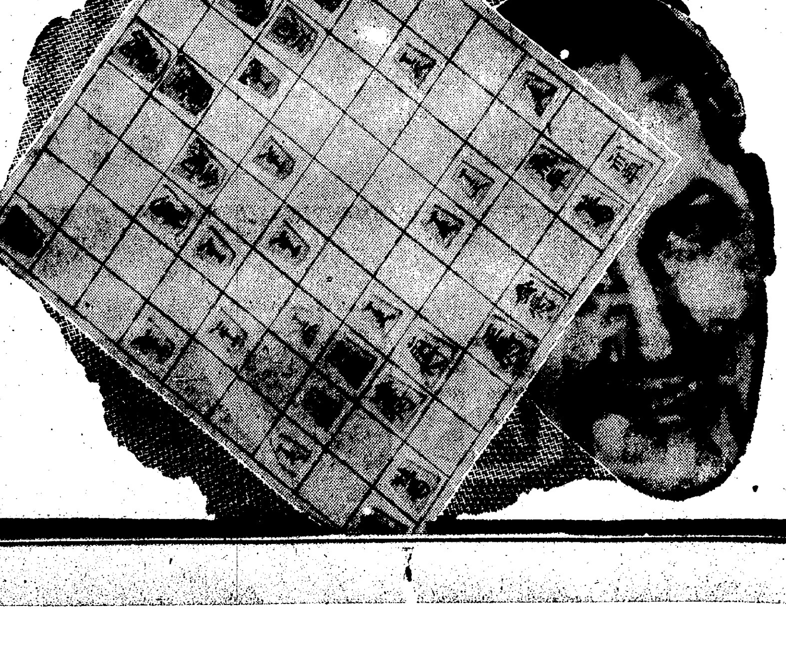

疲れた頭を恢復させる ノーシン

疲れた頭から妙手は出ない

人生は將棋の駈引だ……疲れた頭を絞つても連戰連敗の憂き目は必定！

ノーシンの値打は單に頭痛を拭ひ去る効果の優れた点だけではないですゾ！

疲れた腦を恢復させて天馬空を行く妙手を出させる處が本當の身上です！

三つの誇

(一) ノーシンには胃腸を弱くする成分を含んでゐないこと

(二) 前つてわざ／＼胃腸藥などを用へて無理に胃腸の防禦をする必要のないこと

(三) 誰が服んでも安全であること

―主効―

頭腦過勞・頭重 頭內鬱陶・めまひ 頭痛・偏頭痛 二日醉・船車の醉

胃腸に無害

價 .30 .50 1.00 2.00 錢 粉末 錠劑

★全國どこの藥店にもあり

發賣元 荒川長太郎合名會社

大阪商船定期出帆

○內、鮮、滿連絡便乘客船
北鮮門司阪神急行

新造船 大同丸 洛東丸 就航

清津 午前十時發＝門司着 翌々日前十時
雄基 前日發

大同丸 十二月三十日
洛東丸 十二月三十一日
鮮海丸 一月三日
武昌丸 一月六日

北鮮臺灣直行
河南丸 清津發 一月十一日
厦運丸 清津發 一月二日

清津、雄基、城津、興南、基隆、高雄行
博多、長崎、鹿兒島、

大連內地直行　日滿連絡毎日發
朝鮮、滿洲主要驛ニ於テ船車連絡切符發賣

大連發午前十時＝門司着早朝＝神戸
門司發後一時＝早朝

	大連	門司	神戸
たこま丸	一月八日	十日	十二日
吉林丸	一月一日	三日	四日
熱河丸	一月七日	九日	十日
うらる丸	一月十一日	十三日	十四日
うすりい丸	一月五日	七日	八日
扶桑丸	一月三日	五日	六日
ばいかる丸	一月九日	十一日	十三日
あめりか丸	十二月三十日	二日	四日
しやとる丸	一月二日	四日	五日

門司基隆直行　內臺連絡毎五日目發

門司發正午

高千穗丸	一月二日
瑞穗丸	一月十二日
蓬萊丸	一月廿二日
はるびん丸	一月七日

(基隆着翌々日午後一時)

門司より神戸行大型船便多數あり
詳細は左記御問合せ下さい
(案內書進呈)

京城府南大門通三丁目一〇六
東京火災四階
大阪商船株式會社
京城出張所
電話本局長一〇八三・三〇番

鮮內代理店・案內所
仁川 慶田組
釜山 釜山商船組
滿洲基隆 國際運輸會社
ジヤパンツーリストビユーロー案內所
京城三越、平壤三中井、釜山三中井、安東大和橋

海洋社汽船出帆廣告
○釜山行 釜山丸 日發

寄港地
○仙 ……行 三浦里、大湖芝、大山里
……元浦、……里丸 日發
……代理店 ……
○唐津行 …山丸 日發
寄港地 …… 唐津運送店
○白石浦行 千里丸 一月十四日
寄港地 白石浦代理店 白石浦運送店
○海州行 太郎丸 隔日發
寄港地 海州代理店 朝鮮運送
瑞山、唐津、仙掌、高里浦、白石浦行仁川出帆ハ干潮二時間前忠南各港ヨリ仁川行ハ其ノ滿潮二時間前出帆トス

仁川府港町一丁目五番地
朝鮮海洋社
電話二三三番・一〇一番

尼崎汽船出
△阪神 百濟丸 十二月廿六日
△阪神 王榮丸 十二月二十九日
△阪神 伏見丸 十二月卅一日
△阪神 神代丸 一月四日
△阪神 大東丸 一月五日

仁川府海岸町
合名會社尼崎汽船部代理店
高杉商店回漕部
電話一〇・一三〇〇番
(出荷係專用)

●ノーシン！ノーシン！頭痛にノーシン●

本當に固い
金城モダーン懷爐灰

建設は頭腦より、頭腦ははれやかより

增健と補精に
麝香仁丹
麝香とガラナの精の兩ホルモン劑を合理的に含有する最高の懷中藥
金銀粒取交ぜ
二〇〇粒入り
五十錢

美容にひそむ危險

粉白粉は自分で顯微鏡でみてから買はぬと危險

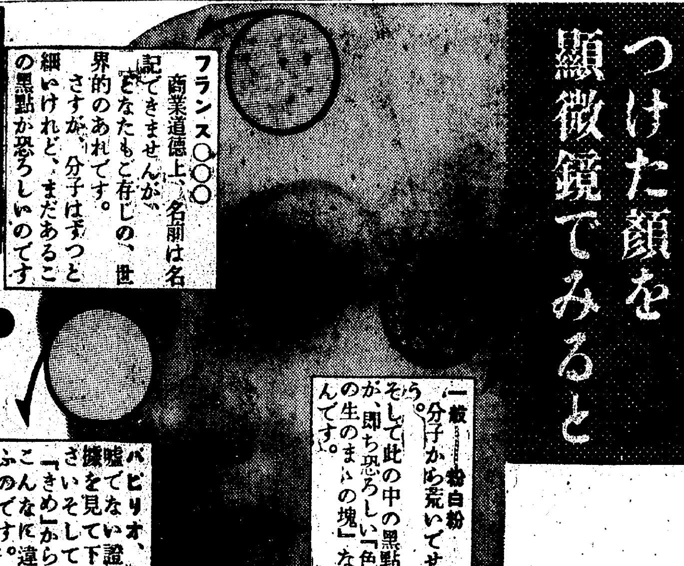

パピリオ
新發賣
粉白粉
十二色

大好評!! 婦人公論
十二月号五十錢

貴女のお化粧に危險はないか？
何時までも若く美しくある爲の美容が貴女の美貌を蝕んではゐはしないか？

何時までも美しくあれ！中村博士が永年研究の結果生れ出た日本最初の新研究を心から讀んで直ぐ解るやう、科學の素要の

ない方にも合點ゆくやう說明された化粧品の危險と合理的な豫防法公開

醫學博士 中村敏郎
(二四三頁)

白粉のうちで今日最も多く一般に愛用されてゐるのは粉白粉でせう。

粉白粉は、細かくて輝きのないものがよろしい。殊に、色白粉では、色素の顆粒がその儘混つてゐるものがありますが、之は永く使つてゐるうちに顏にシミを作る原因になります。此缺點を避けるには、粉白粉を顯微鏡でみて不同な顆粒のない、一樣のものを使用することが肝要であります。

●有名藥店化粧品店デパートにあり
●試用品進呈 封書で二錢切手同封御申込下さい
●定價六十錢

パピリオ十二色
白 1號 黃味 2號 肌 3號 黃 4號 肌オークル 5號 ……

品切れの節は直接御注文下さい。

伊東化學研究所
東京 ……

潤質 半煉

クラブ齒磨

16セン

潤質半煉クラブ齒磨は

精微な粉末粒子が特殊の濕りを帶びて、粉と煉の特長を併せ持つ新樣式の齒磨です。極めて爽やかな味と香りを持ち、粉が無駄に飛散しませんからお德用で、粉齒磨の愛好者には全く理想的です。

强力な清掃作用

クラブ煉齒磨及、潤質半煉クラブ齒磨は、强力な清掃原料を含んでゐますので、齒や內臟を浸す口中の有害な不純物や、齒の汚れを徹底的に除去します。從つて完全に口腔を清潔にして、驚くほど齒を白く强くし、決してムシ齒をつくりません！

新しい知識がまた一つ
殖える朝鮮の人口！ 五年間に『京城』が六ツ
一番人の少いのは國境咸北

國家の勢力をはかるもとになるものは色々ありますがその中でも一番大事なのはその國に住んでゐる人間の數であります十朝鮮でも十年目毎に國勢調査といふものを行つて住民の數をくはしく調べます。それで今日は先日の十月一日に行はれた調査の結果を調べて見ませう、何しろ朝鮮全體の數をあつめるのですからなか／＼

手間がかゝり

くはしいことはもつと／＼あとでないとはつきりわかりません、昨年十一月にやつと住民の全體の數のあらましだけがわかりました、これで見ますと、朝鮮の人口は二千二百八十九萬八千六百九十五人であつてそのうち男が一千百六十六萬二千六百四十人、女が一千百二十三萬六百五十五人でありました、これを昭和五年に調べた時にくらべると約二百六十四萬二千人ふえてをります。それで大體この五ケ年間には一年に平均五十二萬八千人づゝふえたわけです、昭和十年の調べでは京城の總人口が約四十四萬、仁川が約八萬でありますから人の數からいへばこの

五年間には

毎年々々京城と仁川とを合せただけの大都會が一つづゝ新しく出來てきたことになります、この調子でふえてゆけばあと十年しますと朝鮮の人口はどれくらゐになりますか、皆さん計算してごらんなさい、次に

◇—◇

朝鮮の廣さは二十二萬七百七十六方粁ですから一方粁につき人口は百三人であります、つまり朝鮮全體に平均して人が散らばれば一方粁の土地に百人づゝ人が住むことになるわけです

世界で一番

人間がよつてゐる所はベルギーでこゝは一方粁につき二百六十七人です、日本内地もかなり多く百八十一人ですがお隣りの滿洲國はぐつと少く二十三人であります、さて朝鮮で最も人口の多い都會はもちろん京城です、京城は日本全國のうちでも横濱について第七番目の大都會です、次に朝鮮を

道に分けて

各道の一方粁についての平均をみてみますと忠南、京畿、慶南、全北、全南、忠北といつた順になり少い道は咸北、咸南、江原、平北です、それで結局朝鮮では南の方にけ人がたくさん住んでをり北にゆくに從つて段々少くなつてゐるといふことがわかります

日本棋院 昇段大手合戰譜（5）

四段 鈴木秀子　先二先番 初段 坂田榮男

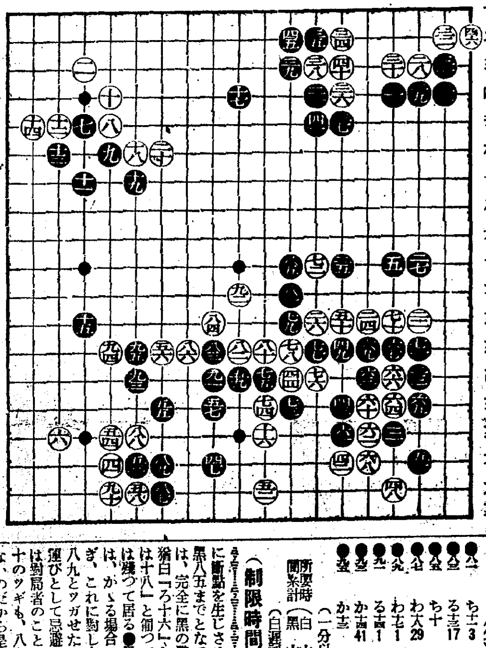

對局者の言葉

（黒）八三で單に八五と取つて居るのは白「を十四」とノゾかれてあやしいのです

（白）八八で單に九十のツギは黒八八とツヒツケられるし、八九の切りは黒八八白「を十八」黒「よ十五」となつて面白くありません

（黒）九三で第一感としては「り十七」の割込みなのですがはつきりその結果が讀み切れなかつた それに譜の九三、九五と出て行つて惡くないやうに思つたものですから——

戰の跡

●黒八一白八二は相互に絶對の應接である●黒八三とハネて白八四と交換したのは、白「を十四」のノゾキを防ぐと同時に「ぬ十二」に斷點を生じさせるためである●黒八五までとなつて右邊の白六子は、完全に黒の掌中に歸したが、猶白「ろ十六」と伸つて「は十八」と伸つて來るやうな餘德は殘つて居る●黒八七と押へたのは、かゝる場合に於ける常用の凌ぎ、これに對し白八八と當てゝ黒八九とツガせたのは、普通は俗の運びとして忌避されるが、こゝでは對局者のことばの通り、單に九十のツギも、八九の切りも面白くないのだから是非がない●九三に四十一分を費したのは「り十七」の割り込みの筋を讀み切らうとしたものらしいが變化錯雜して讀み切れず遂に簡易な譜のコースを擇んだもので、かくなつては、白にも樂しみが失はれないといふもの黒少しく打すぎではなかつたらうか

黒		（分）	白		（分）
●八一	ち十一	3	○八二	ぬ十三	4
●八三	る十三	17	○八四	る十二	
●八五	ち十		○八六	を十三	2
●八七	わ十八	29	○八八	か十六	9
●八九	わ十七	1	○九十	よ十八	8
●九一	る十四	1	○九二	ぬ十一	6
●九三	か十四	41	○九四	よ十三	24
●九五	か十三				

（一分以内は切捨）

所要時間累計（白 六・一三 黒 六・三二）（白遲刻十八分加算）

（制限時間各八時間）

童話 ゆきのふるよ

あ る寒い／＼北の村のお話です。

お家がみんなで、十五軒しかないこの淋しい山の中の村には、まだ汽車も通つてはゐないのでした その汽車は、この村から二〇キロメートルほどはなれた町に、やうやく、一昨年開通したばかりなのでした。

電燈もその年に、町とこの村に灯されました、けれど、村の電燈は町よりもずつと暗いものでした

×　×

村 で、牧場のケイ子ちやんと友也ちやんの姉弟は、村の駐在所の清ちやんと、それから營林署のユキ子ちやん、哲夫ちやんの姉弟と、とても仲の良いお友達でした。

ケイ子ちやんと、ユキ子ちやんは、町の小學校のおなじ五年生で三年生の清ちやんと、毎朝ケイ子ちやんのお家の馬車で學校に一しよに通つてゐました。

こんな淋しい村にも、毎日二つの樂しいことがあるのでした。

一つは、毎朝この村の空を、南から北へと、とんで行く旅客機をみることでした。

今一つのことは毎日夕方、町から郵便屋さんとお客さんとをのせて來て、又、郵便屋さんと、村からのお客さんをのせて、ラッパをならしながら、町へ歸つて行く乘合馬車でした。

×　×　×

今 日は、朝からとても寒くて、大きなぼたん雪が降つてゐました。夕方ちかくには、村の田も畑も、そして十五軒しかない家もみんな、雪でまつ白くなつてしまひました。

清ちやんとユキ子ちやん姉弟はケイ子ちやんのお家におよばれに來てゐるのでした。

そして、まつ赤にやけたストーブの前でケイ子ちやんのお母さんから、クリスマスのお話をきいてゐるのでした。

——そして、赤い着物をきた白いおひげのサンタクロースのお爺さんが、今夜、大きな袋をしよつてみんなの お家に 來るの です。お爺さんはどんなお家にでも、どんなところからでも入つて來て、みんなに贈物をして下さるのです。

——いゝね、小母さんそれはほんとう？」一番小さい正夫ちやんがききました。

——えゝ、ですから今夜は小母さんが、サンタお爺さんのかわりにおごちそうをしたのですよ。

——そう。ありがとう小母さん、けれどサンタクロースのお爺さんが來るといゝわねえ。

ケイ子ちやんとユキ子ちやんの二人は、うらやましさうに云ひました。

ま もなく、みんなはさよならをして、（サンタお爺さんが來るといゝなあ）と思ひながらお家へ歸つて行きました

×　×　×

ケイ子ちやんが、ふと目をさましますと、東京に行つてゐられたはずのお父さんが、歸つて來てゐられるのでした、そして、おもちや、ご本や、いろ／＼のものがたくさん入つた袋を手にしながら

——ケイ子のおともだちに、これをあげやうと思つて、私はいそいで歸つて來たのだが、もうみんなねてしまつただらうね

——ほんとうに、今夜あげないとせつかくの贈物もだめになりますね

とお母さんとお話をしてゐられるのでした

ケ イ子ちやんは、それをきくと、すぐとびおきて

——お父さん、あたしがもつて行きませう。と云つて、もうお洋服をきはじめました

お父さんは、ケイ子ちやんと、ふりしきる雪の中に出て行かれました

×　×　×

翌る朝

みんな、サンタクロースお爺さんから、贈物を頂いたことを喜んだことでせう

ラヂオ（今）（晩）（の）

六時童話劇（大）にはとり座▲六時二五分青年の時間（東）藤井茂太郎▲七時三〇分室内樂（東）▲八時箏曲菊井頌子▲八時二〇分連續ラヂオ小說（東）喜多村綠郎▲九時時事解說（東）佐藤忠雄

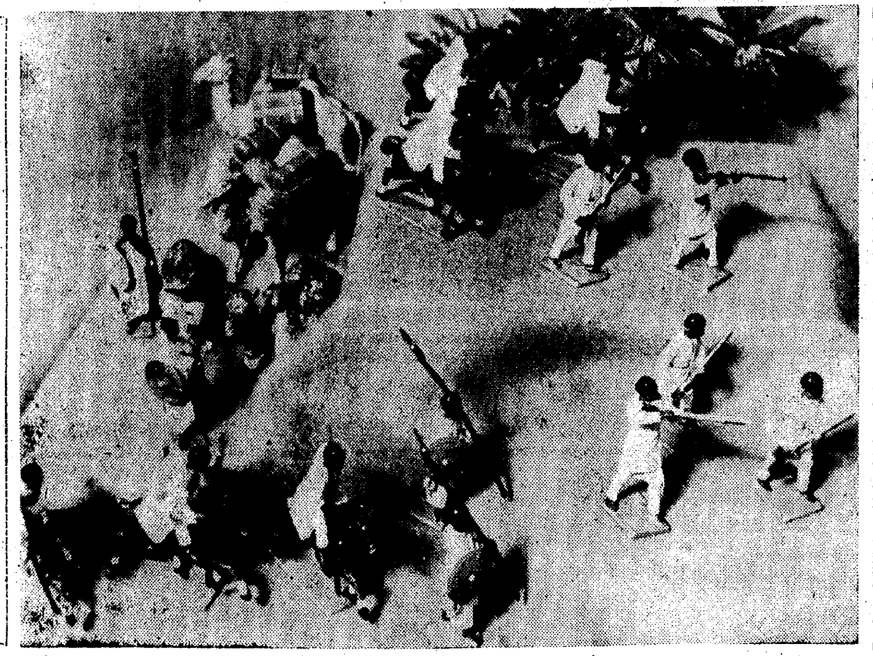

エチオピアばやり

パリ發聯合＝伊エ紛爭で一躍世に出たエチオピア……パリでもよるとさはるとエチオピアの話で持ち切り玩具にまで勇猛な黑人兵が子供達を喜ばせてゐるとの事です

漫才界のエキスパート 石川靜江朝日座へ
元旦から晝夜開演

女流漫才界の第一人者石川靜枝が一黨五十餘名を伴つて來る一月一日から七日まで朝日座の正月興行に臨むことになつた、靜枝は廣島の清水興行部のピカ一で九月東京淺草に進出玉木座で二ケ月のロングランを打ち好評を博してゐたものである、出し物の『雪之丞變化』十景に『明治一代女』三景、それに辨天男女白浪等で何れも靜枝の十八番物ばかりである 同興行に限り晝（正午から）夜（六時半から）の二回興行で入場料も特に一等七十錢、二等五十錢、三等卅錢の三種である（寫眞は雪之丞變化）

元旦の京城劇場を 白川妙子一座が飾る

京城劇場の正月興行はさきに同劇場及び東洋劇場に上演、空前の好評を博した白川妙子、等一行の東京少女歌劇の一行を一日から八日まで晝夜二回興行で開演に決定、出し物も新作ばかりで盛況を豫想されてゐる

忘年名畫祭
明日から最後ロプ

連日滿員の盛會をつゞけてゐる第二回忘年名畫まつりは、明二十九日から（二日間）最後の第三プロに入る藝術的香氣ゆたかな魅力篇で名畫祭の最後をかざるのに絶好至上の組合せである

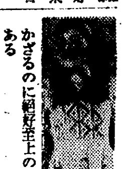

◇『南風』（メトロ）＝地の果まで續くかと思はれる麥のうねに南の風がさわ／＼と渡つてゆく陽の光が牧草の葉裏でキラと閃いて、けふも平和な南國の花園！今日も南風…その日都から見知らぬ人が不幸を背負つて歸つた。名匠キング・ヴイドアの鐵腕傅心の作、そしてライオネル・バリモアとミリアム・ホプキンスとフランシヨオ・トーンと。

◇『別れの曲』（東和商事提供）＝こゝに樂聖ショパンが再現された！こゝに天才ショパンの戀愛的なメロデイと情熱的なリズムが映畫に再現された！十九世紀の中葉、異國の祖國をあとにして華やかな巴里樂壇に乘出した若き樂聖に捧げるポーランド少女コンスタンシアの悲戀、閨秀作家ジョルジュ・サンドの情熱、フランツ・リストの友情、多彩な物語を描くボルヴアリイの傑作（寫眞は『別れの曲』）

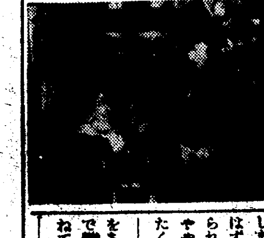

乙女鳥　西條八十・詩　江口夜詩・曲　ミス・コロムビア
お待兼ねの純情歌曲！
レコード番號二八六五三
日本蓄音器商會 株式會社
コロムビアレコード

貫一お宮　高橋掬太郎・詩　江口夜詩・曲　豆千代　松平晃
昔懷しいかの「金色夜叉」を題材とした名曲
レコード番號二八六五二
コロムビアレコード

紺屋高尾の唄　深草三郎・詩　明本京靜・曲　香丸
圓熟しきつた香丸のノドに今大評判の流行歌
レコード番號二八六〇七
コロムビアレコード

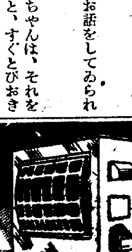

三菱電氣ストーブ
寒さは迫る!!
安全・衞生 優美・高尙の三菱電氣ストーブを
各種あり 型錄進呈
各地時計店 百貨店にあり
東京 丸の内 三菱電機株式會社 三菱商事株式會社

御贈答用には 是非これを
銘酒 ハクツル
京城 嘉納合名會社 仁川

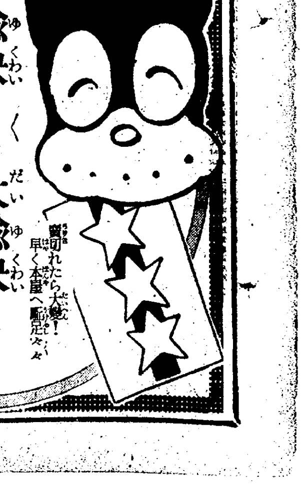

出た!! のらくろ曹長　田河水泡先生著
愉快々々大愉快！
のらくろ曹長萬々歳
日本一の少年倶樂部に載つたものを田河先生が全部新しく書き直されたのらくろ曹長が之だ。
實に痛快！大活躍！
どの漫畫も／＼スバラシイ新工夫をされたので少倶の時よりうんと面白い、雜誌の時よりトテモ面白いので大評判！
▲軍曹偵察の卷 ▲スケートの卷 ▲火事だア の卷 ▲せんたくの卷 ▲廻れ右の卷 ▲射撃大會の卷 ▲軍旗祭の卷 ▲水泳の卷 ▲陸軍葬の卷 ▲雨中强行軍の卷 ▲かつぱ討伐の卷 ▲たひやき の卷
この外に、田河先生が新しく描かれた面白い／＼
軍旗祭大餘興
タツタ十四頁の漫畫が、飜くなかれ六百七十二通りに變る面白い漫畫！
全部三色刷の美しいご本 少年少女諸君早く御覽！
父兄母姉の皆樣
お歳暮にクリスマスにお年玉に
日本中の少年少女に一番歡迎されるのは「のらくろ」の本です。大喜び請合ひののらくろ曹長をぜひお子樣にお與へ下さい
●定價一圓（送料八錢） 全國書店にあり
東京・小石川 振替東京三九三〇
大日本雄辯會講談社
賣切れたら大變！早く本屋へ驅足々々

義士銘々傳 (14)

序說 14

悟道軒圓玉 演　中一彌 畫

殿中の模樣は

吉良家の門を出た龜井侯の家老多湖外記はホッと息を吐き、

「一方は是で宜い、これから屋敷の方が案じられる」

と馬を乘り立て、新し橋の主家へ戻る。既に夜が白み御門が開いて、御供廻りが揃ふ。其內に登城式臺へ能登守が出て參り駕籠へ移らうと致したが、なんとなく心殘りがあるか左右を見廻して居られる所へ、馬から、飛下りた外記がバラ〱と走り寄り、式臺へ上つて兩手を支へ、

「ハツ、ハー……」

能登守はヂッと見て、

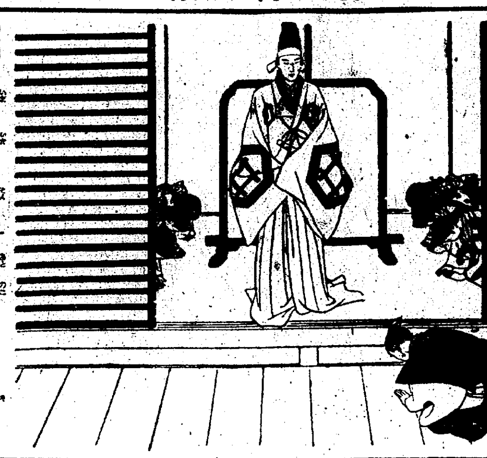

「外記、只今出仕致さうと存じたが、其方の姿が見えんから猶豫いたし居つた」

「恐れ入ります、昨晩聊か心得あつて他行致し只今立歸りました、御登城御苦勞に存じます、昨夜申上げ置きましたる通り、其場にお臨みあそばしましたら、隨分御心をお鎭めあそばし……御仕損じの……無きやうに」

「ウム、昨夜は更に眠りに就けん、斯うして、あゝしてと順序を心に餘し置いたから、萬に一ツも仕損じは致すまい、イデ凛く出仕いたす、外記、もう……會はれぬぞ」

「ハツ……」

能登守は口にこそ勇ましく言ふものゝ、是が臨の見納めかと思へば、奧方や本年四歲になる龜丸に惹かるゝ愛着心、惹き心は有ちながら、ホロリとこぼす一と雫……

やがて繰り出す白鳥毛の二本道具、前途を拂はせ登城する。

これが忠臣藏の劇で致すと、この龜井能登守は桃井若狹助、多湖外記が加古川本藏です。

多湖外記は主人能登守を出仕させた後、俗に押へと稱する太い紐の長羽織を着て、大小こそ佩してゐるが、走り使ひや其他の雜役に服して居る者を二人呼んで手紙を渡し、

「其方共に確と申附ける一儀がある。此の手紙を殿中御中の口へ持參して御當家御出入の表坊主に差出せ、然して二人は其所に止まり、殿中においての御騷し事、或は何か椿事起りし節は直に當屋敷へ注進に及べ、此旨心得たるか」

「ハツ、委細心得ましてございます」

と、其の手紙を懷中にして二人は殿中を指して急ぎ行く。

跡に殘りし外記は、昨夜より、主君の身の上に就き、憂慮措く能はず、能登守御登城退出に成るまでは御家の安危存亡定かに判り兼ねるを以て、自分は玄關前の白洲へ床几を出させ、眉間に太き皺を寄せ、心中には八百萬の神を祈り居る。

當家の柱石とも言ふべき家老上席多湖外記の此の態に釣り込まれて、仔細は判らぬが、用人、番頭等も床几を取寄せ、左右に竝んでむづかしい顏をしてゐる。

スルト、其日の四ツ少し下りし頃、只今で申すと午前十時過ぎ、御門に申した「押へ」の一人が表門內へ急いで駈け込み、

「御注進致します」

外記はハッと胸を突き

「ヤア、何事か出來たか」

「只今殿中に於きまして、御能が始まりましてございます」

「左樣か、宜しい……大儀であつた」

押へは去る、外記は心中に、御能とあらば此間に事の起る氣遣ひはなしと思つた。

最近の話題　洗ひ髮のミス日本

昭和の流行もの、ミス・日本募集の企が既に明治時代にあつた事を知つてゐる人は少い。

その時、一等を贏ち得たのが有名な洗ひ髮のお妻で、彼女は當時今の市村羽左衛門、當時の家橘に入れあげて裸同樣、髮飾りはおろか小遣にまで不自由してゐたので洗ひ髮に不斷着のまゝで寫した寫眞で入選したのだつた。

彼女が如何に絕世の美人だつたかは此の一挿話でも知れる。

『講談倶樂部』新年號の別冊美本附錄『名優名人花形大寫眞帖』には、それらの各時代を賑はした話題の女、評判男の秘話珍話、トテモ面白い特種を惜しげもなく發表して興味津々たるものがある。

同附錄は映畫、芝居、レビュー、舞踊、音曲等、各界の明治、大正、昭和に亙る名優名人花形の名技、本誌苦心撮影の名寫眞を網羅した豪華絢爛、目覺めるやうな大寫眞帖で、その寫眞の他にも、前述のやうなトテモ面白い記事滿載！何處の御家庭にも必備の大附錄です。

山葉ピアノ

カタログ贈呈

家庭用(竪型) 500圓以上
學校用(平台)1,000圓以上

全鮮各特約店にあり

日本樂器會社出張所 (京城本町一・電本(2)三四八五)

宮內省・陸軍・海軍・赤十字・鐵道病院 指定御用

ライオン純ブドー酒

內務省令日本藥局方

オーケー印ブドー酒

現物專門

今 秋田株式現物店 京城府明治町二丁目

廿八日午前十一時調

金剛山	九九・七	大同新	三一・五
金鉄出	二五・〇	日石新	一九・八
東亞新	一五・〇	鋼管	一〇三・五
日窒	八二・七	鋼管新	四三・〇
日窒新	七一・〇	同二新	三六・〇
人肥新	四三・五	鮮紡	一六・〇
電化新	二八・五	鬼怒電	四九・〇
帝糖新	六五・五	同新	二〇・二
日產新	二二・五	片倉系	三六・三
重工業	八〇・〇	滿麥酒	三三・五
アルミ	三三・二		

御挨拶

昭和十年を送るに當り平素格別の御引立を蒙り謹謝仕候と共に明年も倍舊の御引立の程願上候 年末

電話本局 5155 544 555

かぜねつ 婦人冷え込みに

効目正しく 絶對中毒の恐れなき 純和漢藥

寒さに向つて怖るべき感冒・冷え込みの治療こ豫防が肝心です 朝夕一杯づつの守妙で眞から體を溫め健康の喜びを滿喫せられよ！

こんな時は何よりも先づ守妙を！
△ぞつと寒氣を感じた時！
△四季感冒流行性感冒！
△急に發熱した時！
△足腰の冷込を感じた時！
△頭痛目暈逆上る時！
△嚔咳の出る時！
△婦人冷込血の道產前產後！
△鼻風邪にて水鼻液出る時！
△何となく風邪心地する時！

守妙定價 二十錢 五十錢 一圓 二圓

全國有名藥店にあり

守妙(モリミヨウ)

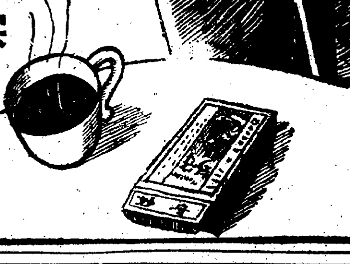

賣丹本舗 守田治兵衛 東京下谷區池の端仲町

たんせき ぜんそくに

立効丸

身を切るよりも辛いたんせき ぜんそくには今すぐ立効丸をお試しあれ！

定價 二十錢 三十錢 五十錢 一圓

獨特のキキメを誇るシヤブリ藥です。

發賣元 守田寶丹本舗 東京市下谷區池の端仲町 振替東京二九八五番

鼻の病と其療法

無代進呈

ドクトル湊謙治先生著 (四六判 八十頁美本)

現代醫學の進歩は實に目覺しいものです。從つて從來難症と云はれた鼻病も家庭で手輕に治療出來る療法が發明され多大の好評を博して居ります。然らば如何なる方法で治癒に導くか？ドクトル湊謙治先生が多年苦心によつて完成された「鼻の病と其治療法」と題する書を一讀せば如何なる難症の鼻病も此の方法一つで解決します。

▽鼻汁の出る人
▽鼻の臭い人
▽鼻が詰る人
▽頭痛頭重の人
▽記憶力、判斷力のない人

等で鼻の病でお惱みの方々へ此の貴重な書を無代で差上ます。希望者は新聞名を記し左記營業所へ御申込み下さい。速時無代進呈いたします。

申込所 湊製藥東京營業所 東京市日本橋區本町三ノ七

ライオン齒磨

おやおや 何處の子供も、ライオン齒磨が大好と見える。

子供さんにも ライオン齒磨 ねる前にも

頭腦のピンチははれやかでセーフ

頭の榮養劑 .30 .50 1.00

固形懷爐灰 火持十二時間

点火容易 立消えせず……！

最高級品

定價 十本入 金十錢

金城モダーン灰

發賣元 大阪 株式會社 大谷商店

內鮮運輸出帆

△阪神行	海隆丸	十二月廿六日	廿七日
△阪神行	昭慶丸	十二月廿六日	廿六日
△阪神行	日華丸	十二月廿七日	廿九日
△阪神行	龍資丸	十二月卅一日	二日
△阪神行	日の丸	一月一日	三日
△阪神行	和歌丸	一月二日	四日
△阪神行	海隆丸	一月七日	八日
△阪神行	眞盛丸	一月九日	十日

各船共場合ニ依リ關門竝ニ內寄港仕ル可ク候

仁川港町四丁目 內鮮運輸組 電話一〇三五番 一〇〇番

仁川汽船帆廣告

海州線 直航 隔日出帆

黃海線各驛ト船車連帶貨物取扱

馬山浦碑石浦 毎月五回出帆

長淵線 毎月五回出帆 寄港地＝龍湖島、蘇江、德洞、九味浦、吾淵、大青島、小青島

仙峯線 隔日出航

唐津線 隔日出航 寄港地＝漢津、孔浦里、宮里浦

舊島線 隔日出航 寄港地＝吾池里 端山、泰安、自動車連絡取扱

德積線 隔日出航 寄港地＝龍游島

席毛里線 毎月二十回出航 寄港地＝信島、長峰、仙水、乾坪、外島、石浦里、上文島

馬山線 隔日出航 寄港地＝靈興島、大阜島

白石浦線（忠南牙山郡）毎月六回出航

此ノ外ニ沿岸各方面行貨物取扱

仁川港町二丁目 仁川汽船株式會社 電話五 一番 四〇番

嶋谷汽船出帆

朝鮮總督府命令航路 朝鮮北海道大連線

×印ハ樺太行

大連直行（三等七圓）

仁川出帆代理店日鮮海運株式會社 電話五〇番

日本海丸 十二月十五日
明石丸 十二月廿三日
天海丸 一月二日

×天日本、北海道、樺太行（各地急行）

鎭南浦出帆 代理店日鮮海運出張所 電話五三九番

日本海丸 十二月十四日
明石丸 十二月二十日
朝海丸 十二月廿二日
×天海丸 十二月三十日

群山出帆 代理店 群山海運會社 電話一四番

日本海丸 十二月十四日
明石丸 十二月廿二日
朝海丸 十二月三十日
天海丸 一月

木浦出帆 代理店 鮮海運出張所 電話八四番

日本海丸 十二月十六日
朝海丸 十二月三十日
天海丸 一月

釜山出帆 代理店 釜山兄弟商會 電話四〇八番

日本海丸 十二月十七日
明石丸 十二月廿四日
朝海丸 十二月一日
天海丸 一月

浦項出帆 代理店 浦項運輸會社 電話一三番

日本海丸 十二月十八日
朝海丸 一月二日
天海丸 一月

內地寄港地 舞鶴、新舞鶴、敦賀、伏木、船川、函館、小樽、大泊

各艦命令航路 北海道＝北鮮線

笠戶丸 定期

北陸、北海道行

雄基出帆 代理店 國際運輸支店 電話二七番 一月五日 十二月十三日

清津出帆 代理店 國際運輸支店 電話一八番 一月六日 十二月十四日

城津出帆 代理店 北鮮商船組 電話一三番 一月七日 十二月十五日

西湖津出帆 代理店 富田商店 電話一八番 一月七日 十二月十六日

元山出帆 代理店 朝鮮運送支店 電話二〇番 一月八日 十二月十七日

內地寄港地 伏木直行、新潟、酒田、船川、青森、函館、小樽

◇各船共最新式優秀貨客船ニシテ娯樂施設完備ス

切符發賣所 前記各代理店竝各地ジャパンツーリストビューロー

案內書送呈 本社及代理店へ御申越アリ次第各號航路案內書ヲ送リ致シマス

神戶市神戶區明石町 嶋谷汽船株式會社

朝鮮汽船出帆廣告

釜山出帆

馬山行（急行）毎日 午前九時半 午前八時半

麗水行（急行）毎日 午前十時 二回 午後八時

木浦行 各港寄港 毎日午後一時

元山行 隔日午後五時出帆

統營行 一月中出帆 月 日

鬱陵島線 一日六日十五日廿日廿九日 日沒半十二時出帆

江口行

木浦出帆

釜山行 各港寄港 毎日午後八時

濟州行直航線 寄數日午後七時

濟州島行週線 西廻り 二六日十二日廿日 東廻り 十六日二六日廿日

阿波共同汽船出帆

威海衛、芝罘、大連行 和通號 十二月卅一日午前 一月三日正午 入港 出港

威海衛、芝罘、大行 第三共同丸 十二月廿七日午後四時入港 十六共同丸 十二月廿九日午前時出港

鎭南浦、大連、天津行 長山丸 一月廿九日午後時 入港 一月廿十日午前時 出港

▲朝鮮鐵道局ト連絡シ乘客ニ便宜ヲ圖ル 乘客切符發賣所 京城三越支店內 ジャパンツーリストビューロー案內

仁川海岸町 代理店 野口商會 電話（2）三番・一七三番

朝鮮郵船出帆

◎北鮮新潟連絡 新京丸 定員一等十二名、二等四十二名 三等百二十八名

△印ハ船客扱

雄基 三ノ日 午前六時發
羅津 三ノ日 午前八時着 午前九時發
清津 三ノ日 [illegible]
新潟 七ノ日 [illegible]

北鮮横濱直行 東京—阪神—關門 1コース

△太海丸 羅津十二月三日 雄基三日 清津三日

北鮮東京行

長壽山丸 雄基十四日 元山十五日

○急行船 關門—名古屋—橫濱 清水寄港

△盛京丸 雄基八日 清津十日 元山十二日

西鮮東京行 關門—大阪—名古屋 清水—橫濱寄港

△咸鏡丸 鎭南浦六日 仁川三日 木浦三日

一原丸 鎭南浦八日 仁川十日 木浦二日

○陸軍運輸部御用船 北鮮名古屋行 阪神寄港 關門

立神丸 雄基六日 清津二日 元山三日

北鮮大阪行 釜山—博多—關門 神戶寄港

金剛山丸 雄基七日 清津八日 元山十日

朝鮮郵船株式會社 代表電話本局（2）四一九五番

京城日報
朝夕刊共十六頁
（見本進呈）

內鮮專門家諸氏執筆
斯界唯一の指導機關
（見本進呈）

朝鮮語講義錄

◇月額六十錢◇三ヶ月一圓七十錢◇六ヶ月三圓四十錢◇一年（全期）六圓五十錢◇
◇右合本　總クロース上・中下二冊一組美裝函入　特價六圓五十錢（送料五十錢）
◇特典　右一年分又は合本の前金申込には「朝鮮語試驗問題並に譯文集」（定價一圓送料十六錢）を一冊贈呈す

本講義錄は斯界唯一の指導機關にて內鮮專門家諸氏の執筆に係り會話、文法、翻譯法を初め各必要科目を網羅し其の講義の平易にして懇切なること世上既に定評あり、年々施行さるる第三種試驗合格者は殆ど本講義錄讀者を以て占めつつあり、以て效果の顯著なるを知るべきである（全部印刷濟につき幾月分にても同時に發送することを得）

普通學校朝鮮語讀本譯解

◇卷四出づ（送料共五十四錢）卷一（送料共三十四錢）卷二（送料共五十六錢）卷三（送料共五十六錢）

わかり易い朝鮮語會話

從來、內地人に取り比較的學習困難とされてをる朝鮮語をわかり易く初歩一般的知識を習得せしむべく平易簡明に編述し昭和五年度總督府改定諺文綴字法を準據したものである定價一圓送料十六錢（內容見本進呈）

京城太平通一丁目　朝鮮通信社內
朝鮮語研究會
電話本局(2)四五一二番　振替京城七六八七番

京城府西小門
田中丸病院
普通病室及隔離病室ノ設備有り
電話光化門(3)一八八五　二三八六番

朝鮮人蔘ノ御用ナラ
養生堂ノ一等本場人蔘ヲ

パインミシン

（模造品アリマークトミシン＝名ニ御注意）
政府補助優良國產機
堅牢優美　靜音輕快　價格至廉
京城府黃金町一丁目一一八番地
（合資會社泰明商會京城出張所）
株式會社パイン裁縫機械製作所京城出張所
本社　東京市瀧野川區西ケ原町
電話本局長三三〇一番
（特約店募集）

登錄商標
PINES

ライトインキ

化學の極致
現代に是れ以上の品質は不可能!!
天下一品！一家一瓶！
大阪小瓶各種　全國の文具店にあり……
RIGHT
2オンス入（スポイト付）正價30セン
チヤムピオンインキ本舖
篠崎インキ製造株式會社

漢和辭典の大亂賣

大景品つき半額提供
定價の半額只の壹圓五十錢で投賣
特製豪華版

紙數二千二百餘頁
總クロース金文字入特裝美本
上等用紙・堅牢函入・裝飾的美本
木版華書三千餘個入＝內容豐富
辭書界驚異・母子三萬三千餘
見よ・熟語解釋無慮十六萬語

本辭書は右記載の如く堂々二千二百餘頁の大冊、特上製本にて厚さは實に二寸五分あり。內容は最も最新式、小學校を出ただけでも自由自在に引く事が出來て實に理想的な辭書。今回五千部限り至急投賣の爲破格の安價で投賣す。讀本古本に非ず、昭和十年度の最新刊

御註文の案內
一、小包送料廿五錢代金引替は送料共壹圓九十錢で送る
一、前金で二冊申込は送料共三圓九十錢
一、同三冊の申込は送料共四圓

特別二大景品　無代進呈
山梨　水晶認印（上等皮サック入　丈一寸二分徑三分）（姓名彫刻付）
昭和十一年　新日記
「此の新聞」愛讀者と明記漢和辭典御註文者に限り漢和辭典の普及大宣傳の爲め左記特別景品水晶認印と昭和十一年新日記を無代進呈す（注文書には水晶認印に彫刻の書體と姓名を必ず明記下さい）
發賣所　東京神田區九段二丁目　振替東京一五〇四番
積文堂特賣係

各種信託　迅速有利
低利貸出
京城府南大門通一丁目十九番地
朝鮮信託株式會社
社長　谷多喜磨
支店所在地　群山、釜山、木浦、平壤、大邱
（營業案內贈呈）

最上醤油
高
品質、賣行 滿鮮第一
高杉釀造

京城府黃金町三丁目永樂町通り
內科　小兒科
本田病院
院長　醫學博士　本田健義
往診ハ可成午前中ニ御申込ミヲ願ヒマス
入院隨意
普通病室　隔離病室
病院用　電話本局(2)一四四三
自宅用　電話本局(2)二一〇九
振替京城三二二八番

胃腸にタカヂアスターゼ

三共
SANKYO
粉末、錠劑各種
說明書進呈
東京・室町
三共株式會社

資本金壹千五百萬圓
株式會社十八銀行京城支店
京城黃金町二丁目・電話本局
同　新龍山支店
京城漢江通り十三・電話龍山五五〇番
同　龍山支店
京城府元町三丁目・電話龍山一八番

エタニットパイプ

耐壓管。不朽不變性。
上水道用
瓦斯管用
電纜管用
給湯管用
各種工業用
朝鮮總販賣店
三和商會京城支店
京城府永樂町二ノ七六（電話本局四八〇一）

年賦定期貸付
普通銀行業務
日本銀行代理店
日本勸業銀行代理店
京城南大門通二丁目百四十番地ノ一
株式會社朝鮮殖產銀行
頭取　有賀光豊
資本金參千萬圓
全鮮各地に支店出張所　東京大手町に支店　大阪に支店あり

おいしい※

銘酒
誠鶴
年末大賣出
自十二月一日至十二月末日マデ限リ
誠鶴一本ニ付キ花王石鹸一個進呈
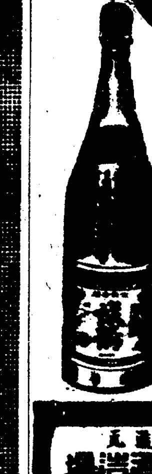
釀造元　深見酒造場

角耳玉
ゴムベルト
ハイフレックス
ヂユニア
コマンダー
ヒーロー
在庫豐富
湯澤商店
京城府岡崎町九
電話龍山五九八番

清酒
白鶴
ハクツル
發賣元　嘉納合名會社

外科
植村病院
京城永樂町二丁目
院長　醫學博士　植村俊二
副院長　河野武

殖產積金　貯蓄預金
殖產貸付　及諸貸付
朝鮮貯蓄銀行
京城府南大門通二丁目

金銀白金高價買入

京城明治町
德
株式會社京城德力
電話本局(2)長　二〇八八　三三六八　三九三九
御來客用　四〇三七

內科　小兒科　レントゲン科
院長　醫學博士　今村豐八
今村病院
往診は可成午後一時迄に御申込みを願ひます
入院隨意　普通病室　隔離病室
京城若草町大通り
電話本局(2)一八三一番（病院用）　五四六五番（自宅用）

總督認可
京城第一自動車學校
生徒募集●入學隨意●就職紹介●學費低廉
責任教授●設備完全●夜間教授部ノ便アリ
創立大正八年●朝鮮唯一ノ正式學校●各道試驗準備●最大完備
自動車ヲ學バントスル者ハ他ノ追從ヲ許サヌ本校ヘ來レ
京城黃金町六丁目
二錢切手封入申込學則進呈

專賣特許
保溫　保冷
材料販賣　工事請負
東京　京城
伊藤保溫工場朝鮮出張所
京城府岡崎町九番地
（湯澤商店內　電話龍山五九八番）

豐國のビスケット　豐國のキャラメル

豐國製菓株式會社
電話　本(2)一〇九四　龍(4)三九〇番

山ハ金剛
クスリハ山岸
京城府本町一丁目
合資會社山岸天佑堂
●卸と小賣●通信販賣●
●每月營業月報發行●

オイン

コドモのかぜねつに

コドモのかぜねつはやりかぜ、肺炎、はしか、百日咳其他熱病は、この「オイン」に限る
幼兒は抵抗力が弱いから、少しも副作用の無い効力の優れた小兒專門解熱藥「オイン」を用ひるのが一番安全です
定價二十錢より　各地藥店にあり
發賣元　丹平商會

日本一
일본일
不二わた
불이 솜
天使綿
天使絹綿

まづは御用納め
岡田首相政局談

【東京電話】岡田首相は御用納めの廿八日首相官邸にて最近の政情につき左の如く語つた

今日牧野、齋藤兩內府を訪問した、牧野伯の健康は相當惡いやうだ、一木樞府議長の健康については何も話を聞いてゐない、故に一木氏の進退を考へたことはない、金森法制局長官については別に君達に心配を煩はさなくともよい、もし金森長官が政府に迷惑を及ぼすことを惧れ自發的に辭任を申出でた場合これを許すかどうするか、そんなことはいへたことではない、この問題については私の肚の中にすつかりしまつて居る、その肚裏の考へは何時世間で分るか時機はいへない

◇……◇……

議會のことは休會明けになつて見なければ分らぬが豫算案その他を政府から提出してゐるから議會の切拔策を考へることは當然で、こちらから先手を打つて解散するやうなことは先づないと見てよからう、昨日國民同盟の安達總裁と會見して色々情勢を聞いて見たが別に註文も出なかつた、年內にはどの閣僚とも會ふ豫定はない

◇……◇……

國體明徵の問題は政府は行へるだけ行つてゐるのだ、政友會がこの問題で彈劾するらしいといふのか?そんなことは全然聞いて居ない、要するにこの問題に關しては前議會の方針通り行くので別に陸軍大臣からも金森法制局長官の更迭話などされたことはない、金森長官は今は機關說でないといふ見解を私は取つてゐる

◇……◇……

昭和會は新黨本建築の基礎となるものと思ふ、新黨が出來れば益々結構に思ふ、私は今も昔も擧國一致の建前を採つてゐるのだし、その擧國一致が大きな形で現はれて來れば來る程非常時局を擔當する內閣の使命からいつても益々喜ぶべきことである(寫眞は岡田首相)

抗爭こゝに五箇月 日加通商正常に復歸
きのふ公文交換を了す

【東京電話】日加通商關係の正常化についてはカナダ政府新首相マッキンレー・キング氏の組閣以來わが加藤公使との間に交渉を進めてゐたがこの程兩國政府の意見が一致を見るに至つたので兩國政府において夫々國內手續を進め二十八日(カナダ時間二十七日)オッタワにおいてキング首相と我が加藤公使の間に公文の交換を終了した、よつてわが政府においては二十八日官報を以て對加通商擁護法の發動停止に關する大藏省令を發布、明年早々通商擁護法發動に關する一般的勅令廢止の手續をとる豫定である、カナダ側もこれに對應して三割三分三分の一の附加税廢止、商業保護税及び高率補償税の全面に關する措置をとる旨を明らかにしこゝに日加通商關係は五ケ月振りで正常關係に復歸することになつた、よつて外務當局では廿八日午後五時右交換公文の全文及び當局談を發表し、從來の交渉經過を闡明、わが公正なる立場を明かにした(交換公文は略す)

外務當局談

本年二月以來日加兩國政府間にて交渉中の通商關係調整問題は今回圓滿妥協を見るに至り兩國今後の一般的關係は明朗なる雰圍氣を釀したことは誠に欣快に堪へぬ、周知の如くカナダ側は輸出超過の關係にあるに拘らず日本商品に對する不當なる防遏手段をとり、わが方の是正要求に應じなかつたため、わが方は已むを得ず今年七月二十日通商擁護法を適用し、カナダ側からの主要輸入品數品に對し五割の附加税を課したのに對し、カナダ政府は日本品に對する從來三割三分三分の一の報復關税を課し兩國通商關係はこゝに不幸なる狀態に陷つたのであるが双方友好的精神を以て折衝の結果、カナダ側政府は今回日加間貿易を相互的基礎の上に置くことに決し日本品取扱措置を緩和することを通告し來つた右は必ずしもわが方要求の全部を承認したものではないが、日加兩國經濟及び友好關係增進の大局に立脚し今回解決を見たのでつてカナダ側が明年一月一日より前記の措置を實行し同時に双方において七月設定の附加税を撤廢することゝなつた次第である

わが貿易線明朗色
躍進日本を反映 記錄的好調に終る
本年度のわが對外貿易概算

【東京電話】十二月二十五日現在における本邦對外貿易は豫想通り幾多の記錄的現象を示して本邦貿易の躍進の跡を明かに示してゐる、即ち內地貿易のみについて見れば貿易尻は遂に二千二百八十七萬二千圓の出超を示し大正七年の所謂戰時好況時代を除くと全く未曾有の現象を示すに至つた、更に輸出入高を合せた貿易總額は五十一億一千四百卅八萬七千圓となり

從來の 最高記錄とされた大正十四年五十億一千二百萬圓を超過してゐる、かくの如き好調の原因は各國の貿易障壁施設によつて絹織物輸出がやゝ頭打ち狀態になつてゐるに拘らず、一方商品の輸出範圍が極めて廣くなり十分これをカヴアして來たことゝ生糸相場の昂騰等があげられ、更に一方棉花輸入の減少は貿易尻減少に貢獻し限度貿易においても僅かに一千七百十三萬七千圓の入超となりこれまた大正七年以來の結果に終つたものである、右の情勢は

數日を 殘した本年末の貿易に大きな變化を與へる事はなく入超尻も僅かに一千萬圓臺にとどまるものと見られてゐる

貿易概算

【東京電話】大藏省發表=本年一月以降十二月二十五日までの本邦對外貿易概算左の如し(單位千圓)

◇內地

		前年同期比較增減
輸出	二、四三七、三九九	三三六、九〇三增(一割五分六厘)
輸入	二、四二四、一八〇	二三五、八六八(九步八厘)
合計	四、八六一、二六六	五四四、三六九(一割二分六厘)
出超	一三、八二一	九二、五五五(前年入超)

◇內外地別

	(昭和十年)	(昭和九年)
輸出		
內地	二、四三七、三九九	二、一二七、三九六
朝鮮	六〇四、一九五	五八六、一六一
台灣	三五、〇六二	三五、九八六
合計	二、五四七、六六六	二、一九九、九四三
=輸入=		
內地	二、四四四、七〇七	二、二〇九、一〇一
朝鮮	九八、五〇三	七六、九四一
台灣	一四三、五四一	一二六、九七〇
合計	二、五八六、七五一	二、四一三、〇一二

(十二月二十五日迄)

一億三千萬圓
鐵道局明年取扱豫算

鐵道局十一年度取扱ひ豫算は總額一億三千二百五十萬圓に上り、本府全豫算の四割に當る巨額である

この內譯は鐵道建設改良費二千七百萬圓、北鮮開拓事業費(白茂線建設費)百廿五萬圓のほか營業收入豫想一億四百廿萬圓に上るためである

十年度の運輸收入八千九百九十七萬圓でこの中二千二百萬圓の立替金(內地連帶運賃等)を除き純收入五千七百九十七萬圓で益金二千六十四萬圓で十一年度は運輸收入一億四百廿萬圓立替金三千八百五十萬圓を控除純收入六千五百七十萬圓で利益金は十年度より約四百萬圓增の二千三百六十四萬圓の見込みとなつてゐる

一方經費は十年度の六千九百卅三萬圓に比し十一年度は八千五十八萬圓の增額となつてゐる

蘇聯、外蒙古に軍事的大動員
滿蒙の國境緊迫す

【東京電話】滿蒙會議の決裂及び北支防共自治委員會設立以來外蒙側の對滿方針は積極化し滿蒙國境方面附近における衝突事件の頻發を見つゝあるが二十八日までに各方面より外務省その他に達した諸情報を綜合するに、蘇聯は外蒙古に大軍を集結し積極的に對日滿開戰の準備を整へつゝあるもの如くであり、我が當局においてもその成行を嚴る注視してゐる、即ち北滿各地よりの情報によればボイル湖南部方面において外蒙古の諸部落が東方に移動しつゝあると傳へ、またデーリー・テレグラフ紙北平特派員電報として數紙に掲載されたところによれば最近蘇聯邦は外蒙古において軍事的大動員を行ひ外蒙古の首都ウランバートルを中心として約一箇師團が駐屯し、その他國境地方にも戰鬪部隊を駐屯せしめ飛行機二百臺を集結しモスコー、ハバロフスクなどと連絡を取り盛んに活躍中であると、而して蘇聯が積極的に出て來た理由は滿蒙會議決裂後蘇聯は外蒙古の支援積極化を固持する一方支那における排日分子の擡頭が理由と信ぜられるが、蘇聯の態度如何によつて滿蘇國境方面の空氣は緊迫を告げるものと豫想される

蘇聯の資本 北支へ進出
企業投資會社を設立

【天津廿八日發同盟】北鐵を讓渡し滿洲よりの極東進出を斷念した蘇聯邦は、西北支那より海港への進出を企圖し各方面注目の的となつてゐるが、北支時局安定と共に蘇聯の食指漸く表面化し蘇聯資本の北支進出を實現せんとする一大企業投資會社が天津に設立され廿八日より事業を開始することになつた、この會社は一部外人輸出入業者を株主とするものでその支配人バグレデッドスキー氏は北鐵管理局財政調査部長を經て最近まで天津のダルドバンク支配人を勤めた人で副支配人は米國人ベンジャミン氏、向は助役として北鐵管理局

ラ首相四面楚歌
屈辱的和協案の張本人だ!
佛議會の外交討議

【パリ廿七日發同盟】パリ和協試案の問題を繞つてラヴァル內閣の運命を決すべき下院外交討議は廿七日午後緊張裡に開會された、劈頭ラヴァル首相は立つて大要左の如く政府の立場を闡明した

パリ和協試案の作成は全く聯盟支持の行動に基くものである、フランス政府は右委員會から委任された範圍から一步も踏み出してゐないフランスとしては如何なる和協方式にもイタリー、エチオピア兩當事國並に聯盟の三者が容認し得るものでなければ和協原則に反するものと考へ來つたのであるから、聯盟が右提案を葬り去つた以上その和協案を拋棄するほかない次第である、パリ和協案が恰も聯盟規約を無視して作成されたかの如く見えるのは決して當らないしかしてフランス政府はイギリス政府の照會に對し「フランスは聯盟規約第十六條第三項の規定に從ひ、制裁適用の結果發生し得べき被制裁國イタリーからの攻擊に對しては陸海空三軍をあげて軍事的援助の用意あり」と嚴肅に回答し、フランスが依然聯盟規約を忠實に遵守するものなることを既に明かにした政府が聯盟規約を尊重する立場は右の一事をもつてしても十二分證明されるものと信ずる

ついで左翼の大立物ブリユム氏はラヴァル首相の外交政策を痛烈にこき卸し左の如く述べた

余はラヴァル首相が全くムッソリーニ首相の傀儡として行動したことは衷心遺憾とするものだ首相はパリ和協試案を聯盟の委任によつて英佛協力のもとに作成されたと說かれてゐるが、ラヴァル首相こそはこの前代未聞の屈辱和協方式の張本人であるイギリスではホーア外相が潔くその責任を負ふて辭職した今日ラヴァル首相が職に止まるは啻に理由なきのみならず破廉恥の行爲である

ついで、右翼の巨頭ダッシュ氏は左の如く述べた

歐洲大戰當時フランスは國家的危機を切り拔け得たのは全くイギリス、イタリー兩國の支持があつたにほかならない、フランスが若しこれら强國との傳統的友好關係を持續しようと考へるならば、むしろ嚴正中立となるのほかない、下院右翼諸派は右立場から政府に對し速に對伊制裁を放棄することを勸告するものである

ついで急進社會黨首領デルボス氏は曰く

余は、ラヴァル首相が聯盟規約を無視して行動したものとは考へない、然し、聯盟規約に對するラヴァル首相の示唆が不徹底であり、結果においてイタリーの和協反對の態度を强化するに終つたことは遺憾であり、外交上の失敗を認めざるを得ない、急進社會黨は萬一政府が外交問題をもつてその信任を議會に問ふ場合一致團結政府不信任の意思を明確にするであらう

急進社會黨の政府反對の立場は表面既に豫想されてゐたことであつたが、デルボス氏が明瞭に政府信任反對を表明したのは頗る注目を惹いた、ついで前總理中央共和黨のレイノー氏の演說あり、下院はレイノー氏の演說をもつて討議を一旦打切り午後十時散會したが、外交討議は二十八日午前續き行ふ豫定である

伊國、新たにリビア防備强化

【ローマ廿七日發同盟】イタリー政府は近くアフリカ植民地リビアに向け新たに數箇師團派遣を決意したと傳へられる、現在アフリカ植民地におけるイタリー軍兵力は本國派遣兵五箇師團、植民地軍團二箇師團及びファシスト民團軍大團等で合計三十萬と稱せられてゐるがイタリー軍のリビア防備强化は、最近におけるイギリス並に地中海諸國間の軍事的相互援助關係による對伊共同戰線の强化に重大關係あるものとして重大視されてゐる

日支國交調整會議 明春開催は尙早
支那側の誠意が時期を決す

【上海二十八日電通】駐日丁代理大使より重光次官に申出でた日支國交調整會議開催に關し我が大使館當局は左の如き意向を漏らし明春早々開會は期待出來ぬとしてゐる、即ち右會議開催の件は過般有吉大使と蔣介石氏との會見の際蔣介石氏より一般的國交調整會議を開きたいと申出で、有吉大使は國交調整は勿論希望するところで我々は常にそれに向つて努力をしてゐるのであるが、支那側が學生運動、排日策動等に對する誠意ある取締をなさず、また北支新事態に對する國民政府の態度も判明せざる今日漠然たる目標の下に會議を開いてもその効果は期待されずと婉曲に時期尙早なる旨を表明したものである、我方としては支那側の用意と決意とに依つては勿論會議の開催は時期尙早といふ下に會議する用意あるが現在の情勢の下にては國民政府の取扱方如何を見極めねば開會の段取りとはなり得ない、要するに支那側の誠意と決意とが開會の時期を決定するわけである

總監東京發

【東京電話】豫算折衝のため東上中の今井田政務總監は要務も片附いたので廿八日午後十一時東京驛發にて歸任の途についた、田中外事課長も總監と一緒に歸任、三十日午後三時廿五分京城驛着の筈

社告
年末年始の本紙發行

本紙年末年始の發行は次のやうで全休は一月二日だけであります

夕刊 は二十八日發行(廿九日附)をもつて年內終刊、新年は四日發行(五日附)から發行いたします

朝刊 は二日附のみ休刊、他は無休で發行いたします

通商部次長たりし夏氏を起用し複雜な北支政局を巧に利用して活動を開始することになつた

臨時町村財政國庫補强法案

【東京電話】地方財政救濟の新定對策として地方財政調整交付金制度の代りに內閣調査局及び大藏、內務、文部三省協定要項に基き內務省において立案中であつた臨時町村財政國庫補强法案は二十八日夕刻成案を得て後藤內相の決裁を經た

本府辭令(廿八日發令)

陞叙高等官二等
京城帝國大學教授 小林靜雄
朝鮮道立醫院醫官 大島正孝
本府道視學官 堀內朋
同京城高等工業學校教授 二瓶久
同技師 品川舜一
同道技師 高橋喜七郎
同道理事官 李範昇
本府判事 荒卷昌之
同道技師兼學資局技師
同道小作官本府穀物檢査所技師 立山軍藏
同道事務官 山下眞一
同藏道局參事 小林利一
同專賣局事務官 信原聖
同道道事務官 氏頭偶
同事務官兼朝鮮總督府秘書官 鹽田正洪
同稅務監督局事務官 李昌根

陞叙高等官三等(各通)
松原新一、樺島年太郎、齋藤一郎、原齊助、鎌田喜三郎、木村常信、朴基煥、川名一郎、加藤鼎、瓜生英二、筒井竹雄、澁部肆郎、山村正輔、一杉藤平、田邊多聞、矢野義男

陞叙高等官四等(各通)
田中幸一郎、飯村俊、南政治、加藤虎清、中村隆次郎、森田貞士、成島正、坂田外吉、大島馨、小濱基次、森田林次、張基昌、赤沼順四郎、得能正憲、寒河江昂、金基俊、徐世甲、李必東、佐々木大策、福光昂、倉島至

陞叙高等官五等(各通)
大山周一、柳田彦二、中田嚴一、山口武夫、鹿島義男、茨木左右、武田耶太郎、尾崎宗壽、內野政義、石井豐、後藤武夫、木下基一郎、藤田鐵作、戸田重治、上原二郎、島崎亮吉、福村清治、綿野秀雄、余座豐次郎、吉利憲美、永田仁助、池內勝太郎、西野陸奥太郎、團藤正秀、三嘴直次、魏鋼眞、金舜鳳、金東涯、權鍾源、吳泰鉉、田中清次、岡久雄、竹內俊平、鈴木授、馬場政義、野口平一、余宮義光、尹鳳徹

陞叙高等官六等(各通)
富鳳實、咸基煥、崔俊鎬、李公厚

陞叙高等官七等(各通)
梅津力雄

陞して高等官四等を以て待遇せらる
後藤佐吉、末永政男、大谷一雄、永見義道、平野徹

陞して高等官五等を以て待遇せらる(各通)
渡邊鐵夫、安倍義驍

陞して高等官六等を以し待遇せらる(各通)
荒內貞作、朴晟根、三宅敏郎、中村多門、木田恒助、山守志郎、前田省一、宗像志摩津、岡崎爲一、田中利織、須磨孝、坂元康男、奧薗卯作、武藤不二夫、新保景吉、帆士茂、小林權作、山本良策、齋藤英雄、宮脇源造、上水流仁之助、花木光男、岡本讓童、李宙壽、神崎德次郎、龍松茂、安田保則、藤井茂二、中村直次郎、池田俊雄、川上治郎、崔榮鶴、土田一二、岡本政次郎、稻野仙次郎、向山竹二郎、實藤直平、古賀重人、谷善三郎、樋口軍一、平野五作、小栗知、山田立藏、藤村誠治郎、石川好一、山田武雄、向山鬼、李然雨、金子直江、百木馨、黑田藤郎、岡田義章、吉武長三、大宮常一、但馬利之、片山房治、森下勘次郎、西川末吉、西畑定治、田頭虎之助、成部永、桃島勝雄、村瀨保二郎、近藤守光、鍋崎定治郎、吉原正五郎、竹內熊治、池田芳榮、吉田東之生、小栗信毅、高島晟、白井信次郎、向江吉次、矢山次三郎、眞鍋忠男、吉次利雄、板倉由五郎、安田伊織、緒方信人、鈴木盛、內藤賢治、田村忠正、末廣政樹、南伊三松、佐々木一郎、高林紹道、串間定市、古本高一、西川勝作、德田義二、小出豹三

陞して高等官七等を以て待遇せらる(各通)
新宅源三郎、曾田篤一郎、坂本三郎、豐永義彦、羅昌瑛、金澤俊

奏任官を以て待遇せらる(各通)
(豐岡區裁判所檢事兼神戸地方裁判所豐岡支部檢事) 檢事 宮井親造
任本府檢事(三等)
補京城覆審法院檢事 京城覆審法院檢事 香川愿
補京城地方法院檢事 本府檢事
補黃海道產業技師 (黃海)朝鮮產業技師 矢澤茂登一
補京畿道產業技師 (平南)同 藤田四郎
補黃海道產業技師 (慶北)同 松永信驍
補平安南道產業技師 本府稅務監督局副事務官 市原曾一
依願免本官
(京畿)朝鮮社會主事 三島豐二
(平北)朝鮮衛生技師 金鉉植
依願免本職(各通)

華族文武官敍位

【東京電話】畏き邊りでは正四位子爵戸田康保氏以下文武官並に華族九百六十一名に對して定期叙位の御沙汰があり二十八日宮內省より發表された、主なる者左の如し

敍從三位(各通)
正四位子爵 戸田康保
正四位勳二等 塚原政次

敍正四位(各通)
從四位勳一等伯爵 葛城茂麿
從四位勳三等 平岡通也

拓務南洋課長更迭

【東京電話】
拓務省書記 島田昌勢
拓務局南洋課長を命ず
拓務書記官 宮木廣大
拓務局南洋課長を免ず

チエッコ銀行利下

【プラーグ廿八日電通】チエッコスロバキア國立銀行公定步合は三分五厘から五厘引下げ三分丁度に改め明年一月一日より實施する旨發表された

富井氏襲爵被仰付

【東京電話】故男爵富井政章氏の嗣子周氏に對し二十八日左の如く襲爵仰付けられた

正五位勳四等 富井周
襲爵被仰付

人

讚井源輔氏(朝鮮信託專務)新任挨拶のため本支局來訪
◇三木清一氏(同支配人)同上

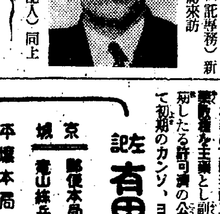

東西南北

米國メリーランド州知事ハリー・ナイス氏け▲この程州內の下級裁判所の判事達に對し『法廷にあては女學生の見學者には充分警戒注意すべし』といふ觸つた警告を發した▲その動機といふのは最近州內の某地で交通規則違反者に對する裁判があつたが▲偶々その際州內某大學の妙齡の法科女學生の一團が見學に來てゐた▲型の如く判事は被告の姓名訊問から始まつて到頭彼の交通規則無視に對し罰金刑を言渡す段になつたところ▲女學生達は目下勉學中の『警察法規』の新しい知識を頼に▲それは無罪だと口々に黃色い聲でわめき出した▲判事も仕方なくこの口喧しい女學生達に引摺られた形で▲遂に被告に『無罪』の宣言をせねばならなくなつて了つたといふのである

淋病藥
如何なる藥劑を最良とすべきか

それは內務大臣を會長とし、醫藥學界の最高權威者十六名を委員とし、愼重審議の上その品位を定め、日本藥局方に收載し且內務省衞生試驗所に於て檢査封緘せる藥劑が、我醫療界の基準となつてゐるのである

有田ドラッグの淋病藥は政府指定、醫藥學界の最高權威者が選定の日本藥局方收載、尙內務省衞生試驗所封緘の治淋劑六種を主藥とし何等副作用なき樣配劑せる公認治淋劑なるを以て

良いから効く、効くから賣れる

で非常なる發展をなしたのである
病患者は、種々の廣告に迷はず有田ドラッグ專賣所にて買取あれ

淋病藥 特製 八日分 四円 / 別製 八日分 八円 / (德用十六日分) 十五円

梅毒
公認驅毒劑

有田ドラッグの梅毒藥は政府指定日本藥局方驅毒藥三種と星氏發明の撒爾沃散を主藥とし副作用の絶無を期したる許可濟の公認驅毒劑にして初期のカンソ、ヨコネの治療は勿論、第二期全身梅毒、潛伏梅毒、遺傳梅毒、梅毒性ロイマチス等も本劑の內服によつて直に排毒作用を行ひ、梅毒から來る不快症狀や局部並に全身の病毒が漸次薄らいで治病の目的を達し得るのである恐るべき梅毒を子孫に遺傳せざる樣、一日も早く、當會の驅毒劑を服用され治癒の目的を達せられよ

梅毒藥 特製(十七日分)六円 / 別製(十七日分)八円 / 德用(四十日分)十八円

左記 有田ドラッグ專賣所にてお買取あれ

京城 郵便本局前 / 龍山錦兵町 / 光州本町三 / 木浦榮町二 / 鎭南浦漢頭里 / 平壤本局前 / 大邱弓町 / 海州南本町 / 釜山幸町一 / 馬山京町三 / 新義州榮町 / 群山驛前通 / 麗水港 / 元山本町三 / 全州高砂町 / 浦項本町 / 咸興本町二 / 羅南生駒町

にせ藥とサギ師あり
發賣元 大阪市南區 有田音松謹製の文字あるものをお買求めあれ

有田音松謹製藥は責任製劑につき他の藥店に販賣を許さず

醫學博士 二宮亮吉
產科 婦人科
二宮病院
入院隨意
京城府壽町
電本二三〇一番

京城日本自動車學校
自動車運轉手技術者正規養成◎創始廿年の最高權威◎運轉技術監督あり
東洋唯一の理想的設備を見よハガキにて申込次第規則書進呈

ヒビ あかぎれ 凍傷
冬の寒風も朝夕洗顔後お肌の乾かない內に少量の **シモン クリーム** をおつけになれば酷寒怖るゝに足りません。
シモン 白粉
シモン 石鹸
共にシモンクリームの姉妹品として不可欠の御化粧料です

CREME SiMON PARIS

代表者 L. L. NEMIROVSKY,
465 Route Cardinal Mercier, SHANGHAI.

社説

始政第一四半世紀ゆく

廿八日は御用じまひ。始政第一四半世紀は云つた。過ぐる二十五年を顧れば感慨無量。もしそれその行蹟を知らんと欲せば、二十有五年の記録を渉獵するよりも、先づ以て頭を廻らして全半島の山河を見よ。緑の山々、村々に擧がる歡聲、新興工業の偉觀、見來れば産業、教育、交通、百般の施設悉く調ひ、躍進向上の跡歴乎として眼前に展開す。去る十月一日を以て行はれたる始政二十五周年記念祝典は、形式的、儀禮的祝典にあらずして、實に興隆朝鮮の實相そのものを祝ほぎ讃美するの祝典であつた。過ぐる四半世紀間に於ける歷代總督の施設經營の苦心につきては、今さらこゝに喋々するを要せざるところであり、更にまた民間大衆の精勵努力辛苦忍耐につきても、こゝに繰返して强調するを要しないと思ふ。

×

過去四半世紀に於ける半島經營の跡を究むるとき、天然資源の探査考究もさることながら、それよりも人的資源の開發に於て偉功を收めたるを思ふ。國家經營の要道は人的資源の開發にあるのであつて、これなくしては千萬無限の天然資源も永遠に雨露の下に拋棄せられざるを得ないのである。一年の計は穀を植ゆるにあり、十年の計は木を植ゆるにあり、二十年の計は人を植ゆるにあり、國家百年の計は國民を植ゆるにあるとは新島襄の信條であるが、人的資源開發の要諦は、實に一人や二人の天才人傑を作り出すことにあらずして、國民大衆をして組織機構の軌道の上に載らしむるにある。半島民衆の目ざめと、軌道への適應とを誘致するまでの、當局經營の苦心は推察するに餘りがある。最近數年に亘る農村振興運動による半島民衆の全面的訓練は、人的資源開發の總仕上げ的努力であつて、こゝに半島經營の第一期としての第一四半世紀の結尾をして意義あらしめたるものである。

×

第一四半世紀に於ける人的資源の開發は、極めて有効有意義にその成果を收めたのであるが、これを解剖すれば全半島民衆の半數を占むる婦人資源の開發は未だ男子資源のそれに伴はざるかの觀がある。こゝに於てか宇垣總督は第一四半世紀の末尾に方りて、この殘されたる半分である婦人資源の開發を宣明した。この宣明は半島經營史上に特記さるべきものであり第二の四半世紀が人的資源開發の決定的成果への努力と希望とを以て初まることは欣快この上なく、意味深長なるものがある。之を要するに、半島民衆一般は、朝鮮は正に驚くべき勢を以て興隆躍進しつゝありと雖も、未だこれ全く興隆躍進へのスタートを切つたといふに過ぎないのであつて、眞の興隆躍進は、他の半分としての婦人資源の開發を完了した時に初まるものであるといふことを知り、自重以て邑發を百年不動たらしむるの覺悟を必要とする。

朝鮮農村の餘剩勞力消化法

一等……懸賞當選論文……朱源

以上の調査は狹い區域の狀況であつて未だ其の全班を察する事は出來ない。之れ以上廣い調査をなす機會を持たなかつた事を恥ずるものであるが如上の現象を綜合すると

年齡の若年なるもの
生かじり教育を受けたもの

が離農し易いそれが一度離農しても漸次年を取り仕事場にもまれると歸農心を起す樣である然し出稼前の農業習熟の程度や營農期間の長短の如きは餘り影響しない、もつとも全然農業を知らないもので歸農したものは一人もない仕事場の辛さが農民道を蘇生せしめるとも云へやう

歸農の過程を調べると全部が勞働の暇に野菜類を植ゑる次年度は普通作物を若干作り如斯して漸次農業の朗らかさを悟り決然歸農する樣である、之に反し離農の形體は色々あるが一つの共通な點は遊蕩心が起因をなすことである一度遊蕩を覺へたものは禁斷の果實を喰つた古人の樣になか〳〵直らない

如斯本郡の實例では出稼は危險を伴ふものである、東大の渡邊助教授も(ダイアモンド誌)『賃銀勞働供給者としての農家の利害と云ふものは大體不利になるのではないかと思ふ』と云はれてゐる此の不利は農民道の失墜を意味するのではなく一般勞働市場攪亂が農村に及ぼす反動の不利を意味してゐるが不利と云ふ歸結は同一である要するに出稼は農村餘剩勞力消化の最終方便たるに於てのみ意義を有する此の危險を冒して出稼をなせるには豫め充分農民道を吹込まなければならぬ、農民道と云ふものは一日や二日で出來上るものでないから結局危險防止の方便を考慮する必要に迫られる

筆者は先に述べた協同體を活用して(親契が最も適するけれども)或一定の仕事を請負はしめ協同體として全村一致之を仕遂げることゝした、危險防止には役立つたが確乎たる有能の指導者のない限り思はざる困難を惹起するものである

次に出稼の種類を吟味することゝする

1、農業傭
2、雜役
共に餘り危險を伴はず且つ仕事にも色々あるから略する
3、伐木夫
所要道具
ノコ　大小二種類
マサカリ
トビ
カンタ(所謂角廻し)
ナタ
カナヤ
ソリ『ヨズ』ト『バズ』ト方名だが

作業には色々な技術を要する、多いから可成其の技術の練磨に努めさせてゐる、然し今尚地元人夫と北海道人夫との能率を比較するとき寒然たるものがある

一日の使事量と收入

	伐採叉運搬石數	一日の收入
北海道人夫	一、二石	二、八〇
地元人夫	四、五	、八〇

此地方には北海道人夫を若干入れて作業の指導をさせてゐるから不遠全鮮に冠たる伐木技能地となることを期待してゐる

筆者は先日北海道人夫高橋貞吉氏に就き朝鮮人夫の短點を問ふて見た、彼は率直に『道具を持たぬ事ですね』と披瀝して下れた、成程道具を持たない、一揃五十圓以上もするものを全部揃はせる理にもいかないので企業者に買はしめて貸與することゝしてゐる

4砂金掘

砂金掘にも自分から經營するものと他人の礦畑へ行つて賃勞働をするものとがある、前者は農閑期の利用には適しない、少くとも四、五ヶ月の長期從業を要するが後者は日雇として出來る

私は協同團體を利用し全村の餘剩勞力を順次に繰出すことに依つて砂金掘を經營せしめた事がある、日雇に比して有利でもあり協同一致の力を發揮することを得たが其の反面採金の如き投機的仕事は協同團體の仕事としては適しない事を敢へてくれたある

5土木工事

先にも一寸言及したが協同團體に一定の仕事量を請負はしめて其團體員をして仕上げさせると云ふ方策を取つてゐる、簡易な道路工事、運搬工事は困難を感じないが技術を要することは如何に工事指導をやつても駄目である

本府斡旋の下に長津江水電工事に南鮮から多くの人夫を入れてゐる、入れた後の消息は調査の機會もなく詳として知らないが噂丈は餘り良くない、何と云つても確乎たる信念を有する中心人物のない限りこんな企は困難を伴ふのではなからうか

此の郡の某地の協同請負の狀況を紹介しやう

工事種別	從業延人員	賃金總額	一人當日額	備考
道路改修	一、二一〇	八、二一五	、六八	
砂利採取	八六五	二六九	、三四	主として婦女子
木材運搬	六一八	一、四二三	二、三〇	牛共

備考　延人員一人とは一人十時間働きたるもの

共同經營をなさしめると營農後殘餘時間に若干でも仕事をなすので延所要人數丈で一日當收入を計算することが困難なので延人員一人として『一人十時間』働きたるものを單位と見做した

6出稼に附帶する二三の考察

(イ)出稼と營農の關係

出稼の離農及歸農に及ぼす關係は先に述べた通りであるが全營農への影響も色々と考へられる或學者は出稼は小作條件を良くする(大河內正敏氏)と主張し或學者は小作條件を良くするまで押進むることは困難である(渡邊信一氏)と云はれてゐる、私の地方には多くの出稼はあるが小作關係が少くこんな事項を試驗して見た事がないので何とも申上げられないが共運用宜しきを得るならば(例へば協同團體を利用して營農を損せず農民道の徹底を圖りたる後)農家經濟に及ぼす影響が少なくないやうである

(ロ)資金の統一

賃金は實質賃金と名目賃銀とがある、近時各地に工事が勃興するについて勞働の需要が頓に多くなり人夫募集に相當の費用を投げてゐる賃金が勞働の需用供給の一致するところに定まるとの學説に依るならば或程度の高騰すべきであるが必ずしも左樣ではない、農村賃金勞働者は一般勞働者と趣を異にしてゐる樣である、河津博士『勞働者の生活費用が賃銀の最低限である』と云はれてゐるが實際のそれは僅かに生活費を割つてゐる、而も生活費指數は物價指數とは併行せずして上昇し貨幣の値段は日々變動する如上の場合に實質賃金の統一を希望する事は企業者が餘程の人でなければ可能性が薄いせめて名目賃金の統一を期し賃金に關する深い經驗を持たない農民を苛歛から救うと云ふのである

其の對策は協同にある企業者と對立抗爭するが爲め協同ではなく勞資生産に功獻する協同である、此の協同に依つて賃銀を豫め定めて置き其の變更には協同體の合意を要するとしてゐるが蓋し良好に運ばれる樣である

(ハ)賃金支拂方法

賃金支拂方法にも出來高拂と時間拂とがあるが此の地方では兩者を併用してゐる

農民にとつて更に重大な意義を有するものは右の支拂方法ではなく實物支拂か現金支拂かにある、實物支拂に當つては大抵一般市場よりも若干割高いのが普通である現金支拂にあつても傳票を發行し月二回換算する農民は此期間持ち堪えないから不得已傳票を以て現物と引換へる、傳票引換は危險も伴ひ他處よりも二三割高い樣である、企業者と此の傳票引換者とは大體に於て一脈通じ恒に農民を害し勝である、或仕事場の現物代金と傳票引換所の物價を調べて見た

甲仕事場　現物々價調査

品名	單位	物價	市場價	高低率
滿洲粟	斗	三、〇〇	三、〇〇	高〇、〇五
綿布	枚	〇、〇四	〇、〇三	高〇、〇一
廣木	尺	〇、一〇	〇、〇七	高〇、〇三
草鞋	足	〇、〇三	〇、〇二	高〇、〇一

乙仕事場　物品供給所物價

品名	物價	一般市場價	高低率
滿洲粟	三、〇〇	二、八〇	高〇、二〇
其他	市場物價に比し凡て七分高		

丙仕事場　傳票引換所物價

種目	差引額	一般市場との比較
食料品	傳票表記額の一割	三分高
一般雜貨	同	二分高
奢侈品	同	同

如斯して農村勞働者は搾取されゐる理である之を充分監視し是正しなければ農民は安心して出稼が出來ない

以下此の地方に採つてゐる賃銀支拂方法に就いての勞資協調の實例を上げて見やう

イ、勞働者は自由に出來高拂と時間拂の選擇權を有する(時間拂は低い)

ロ、事業の一段階が終ると總賃金の五分に相當する賞與を出す

ハ、仕事は可及的勞働者の協同團體に請負はしむ、其の條件は指導者の裁定を待つ

ニ、賃銀は傳票を以てし月三回乃至六回換金する

ホ、傳票は請負者發行の場合と雖も其の支拂にツイて、企業者連帶責任を負ふ

ヘ、仕事用道具類の貸與制賃等は一切利息を支拂はず、但し長期に亘る制賃、勞牛の貸與、利息を支拂ふも年一割以內の利率たること

ト、賃勞者に對する規程をも設けた

卽ち勞働者は安んじて働き而も能率の增進に依て自から出來高拂を選ぶことが出來るのであり賃本家は時間拂賃金は若干廉くしてゐるから不利とはならない、卽勞資雙方の得と云ふ理である農民は殊更だが其の他の一般勞働者を害するものは低賃金よりも傳票である、工事の盛り中は亦良いか之が終結に近づくと請負者(もつとも其の名は下請負の責任に歸せしめる)は大抵傳票の幾分は支拂はない甚しいものになると工事用人夫賃の大半を支拂はないものが偶々ある、之を責任者に質すときは下請負者の仕事で責任がないと逃げる、成程法律上では良く出來てゐるが果して社會通念は之を許すであらうか

國家は何よりも此の傳票發行を制限すべきではなからうか、傳票は明かに無記名債券である、工事場では貨幣に準ずる一般通用力を有する如斯ものを自由に發行せしむる事は事理に適しない須らく一定の供託金制度又は許可制を採用すべきでなからうかと痛感する(終)

【終】

專賣事業の街頭進出

專賣局長　安井誠一郎

昨年十一月 の末專賣局に轉任を命ぜられて、その當時全く白紙の狀態に於て專賣事業の內容を一と通り認識し度い爲に就任直後約三週間ばかりの日程を以て全鮮に亘つて大急ぎで巡視をしたのであるが、その時初めて專賣事業が、朝鮮半島の產業經濟に重要なる使命を果しつゝあることを具體的に痛感するを得た卽ち

專賣局の仕事 は單に財政的に總督府の歲入に貢獻をして、總督府歲入中の第一位を占めてをるのみに止らず、同時に專賣局の仕事を通して、地方農村の經濟及び勞働賃銀の方面に多大の貢献をなしてをることを發見して、就任後、此の事實に基いて專賣局として將來執るべき態度について研究した結果、今や朝野を擧げて叫ばれつゝある朝鮮半島の大政策とも言ふべきものは

農山漁村の振興 自力更生運動であるが、專賣局の事業は正にこの農山漁村の產業、經濟の更生に多大なる役割を演ずるべき地位にあるが故に、專賣局も亦其の事業を通して、この大政策に貢献し、同時に專賣事業の使命及び重要性を一般世上に認識して貰ふ方針に出づることゝし、所謂『專賣事業を街頭へ』といふ標語を揭げて

農村振興運動に合流 をしたのである。卽ち言ひ換れば煙草に關する方面に於ては約十萬の耕作者に對して毎年約六百萬圓の賠償金を支拂つて來てをるし又地方の小賣人約六萬五千人に對しては年々約四百萬圓の賣上利益金を交付して之等耕作者及小賣人經濟更生を援助し尙又鹽田の經營については毎年延約二百五十萬人の勞働者を使つて、百數十萬圓の勞働賃銀を撒布することによつて、地方にかける勞働者の生活を援助してゐるのである。又

人蔘の耕作 についても開城を初めとして隣接五郡の人蔘耕作者の經濟を救濟し、附片の栽培については咸境南北道及び江原道奧地の山間部の細農民の唯一の副產業となつて、彼等の經濟更生を助長してをる事は實に少なくないのである、そこでこれらの農山村の更生と密接なる仕事を擔任してをる專賣局として年々支拂はるゝ多額の經費を最も有効に活用し、この事業を通して、農山漁村の振興運動に合流するの計畫を樹立し地方の指導機關と相提携して進むならば必ずや現在叫ばれつゝある所の農山漁村の更生に相當の貢献をなすべき筈であることを確信して或は

煙草耕作者 を中心として農家の更生指導に參劃し耕作組合をしてその組合內の部落を自ら擔任して、更生部落の指導に當らしめ、その他小賣人に就ては煙草賣上げの利益金の幾部分を一齊に貯蓄することによつて、この小賣人の將來の向上發展の基礎を作らしめるやうに各販賣所長をして指導せしめる等種々の具體的な施設をなして一年間を經過したのであるが丁度滿一ヶ年後、今回更に南鮮及び西鮮に亘つて約二週間の日數を費して視察をなした結果によつて按ずるに漸く專賣局がこの種の

社會的の事業に參劃 して、地方の農山漁村の更生運動と合流し、相當の成績を擧げつゝあることに對して地方官民を初めとし地方郡、面の有志に至るまで漸く之を認識して貰ふやうになつたことがはつきりと認められるので、この點は專賣局關係の爲非常に愉快に堪へなかつた、卽ち昨年

就任直後 全鮮を巡つた當時に於ては地方の有志諸君と面會對談をする際に於ても對話の內容は今回巡つた時のやうに深刻に且つ具體的に現實の問題に觸れないで或は煙草の賣行であるとか葉煙草の價格であるとかの問題が話の內容をなしてをつたのであるが、今回一年の後再び地方を巡視するに當つては地方官民有志の人々との對話に於て專賣局の機構又は專賣事業の深奧と地方の政治及產業との關係等に關する地方夫れ〳〵の具體的な話を聞くことを得るやうに至つたので、これは正しく專賣事業の認識を地方に深めた所以であり、所謂專賣事業が街頭へ出でたる第一歩であることを深く感じたのである

謹告

始政二十五周年記念事業の一たる懸賞論文の內『朝鮮の對滿貿易發展策』は應募論文十五篇につき愼重審査の結果一等、二等共に當選點に達せるものなくまことに遺憾ながら無效と相成りました

審査員　穗積眞六郎
同　山澤和三郎
同　澁谷禮治

京城日報社

新刊紹介

蒙古　山本實彥著

先づその裝幀―川端龍子氏―と本文中に殆んど各頁に挿入された二百に餘る寫眞に惹きつけられる、本書を手にしてこの寫眞を樂しむだけでも十分の興趣を喚る、興安嶺の花の數々、ハロンアルシヤン溫泉、成吉思汗廟陵寺々得られさうで得られぬ寫眞がなか〳〵多い、旅行記は總べてなまのうちに讀むに限るものであるが、本書は特にその感を深くする、といふのは旅行地域が地域であり、時が時であり、それに著者が著者であるからである

著者一流の率直鋭敏な行文がぐん〳〵人を惹きつけて行くが、われらの時に興味深く精讀したものである、殊に成吉思汗に關聯する記事が諸處に躍つてゐるのが魅力であつて、その世界を呑吐する氣魄が、著者の胸懷に髣髴する東亞夢のあと、甘珠兒廟、達賴湖などを『死の前の成吉思汗』ネルソン認識の心理と結んで、全卷を脈搏の高鳴りに躍動せしめてゐる

蒙古の大草原に立つては『永却の權威であらうところの太陽が、私の切實な心影に、どれだけいつくしみと、光りとを與へてくれるだらうか』と詩情を流露し、王昭君の墓邊に於ては『美記一八居たがため蒙古の野をうるほし歴史を美しく彩つてをる。人間世界の事は、どこを向いても不思議なことばかりである』と述懷してゐる。或は詩人となり、或は哲人となり或は政治家となり、全卷の變化は何とも云へぬ興趣に引きずられる。滿洲蒙古支那は勿論、外地に活動する人士、殊に靑年として脈々無限の感興と興奮とを喚る近來の快著である(定價二圓東京、芝區新橋七丁目改造社發行)

健康新道　小田部莊三郎著

生來病弱であつた著者が今日の健康を贏ち得たまでの闘病上、體質改造上の體驗を告白し、著者の提唱する健康の創造法を實行すれば頑健『體驗の持主になり得るといふ確信を披瀝せるほか、幾多の保健强壯法について學理的研究と臨床的成績の一端を發表したもの(一圓五十錢、東京日本橋通三丁目春陽堂)

日本經濟四季年報(第三輯)

日本經濟研究所編第一部一般的理論、第二部特殊問題の檢討(第三四半期)第三部景氣循環過程の分析、第四部政治情勢と階級運動、第五部資料調査に分類(定價一圓東京麴町九段叢文閣)

若き日の良寛　江原小彌太著

この創作は雜誌『眞理』の第一號から第十四號まで連載して『若き日の良寛』になほ加筆したもので著者獨特の觀察によつて聖僧良寬がどんな經路を經て出來上つたかその心的過程に眼目をおいて書いたもの(定價一圓五十錢、東京麴町、三番町、第一書房)

本朝高僧傳

(上卷大日本文庫佛教篇)我國に佛教が渡來して以來一千四百年その間敎學者としてまた宗敎者として高僧知識の內に興り外より來りし者雲の如く佛敎は常に氏素と共に存し、共に榮えて日本文化に絕大の寄與をなしたことは遍く知られてゐるところである、日本文化と佛教が既に密接不離の關係にあることく文化史に於ける高僧傳の役割も重要なものである此の意味に於て此書は佛敎史の專門家でなければ出來なかつたが、本書の如き上下二卷の廉價版が上梓されたことは大方の渇望を滿さんとするに足ると思ふ(非賣東京日本橋通三丁目春陽堂)

井上準之助論叢(全四卷)

本論叢は全四卷よりなる、第一卷は著書、第二卷及第三卷は演說、講演、第四卷は論文、日記書翰、その他に充て、別に傳記一卷を添へてゐる。第一卷に收錄の著書は『戰後に於ける我國の經濟及び金融』『我國際金融の現狀及び改善策』『國民經濟の立直しと金解禁』『世界不景氣と我國民の覺悟』『金再禁止と我財界の前途』の五種、第二卷より第四卷に亘つては大要を口述して他人の筆に任せたものゝ中より八氏自ら稿を草したものを省き十餘篇を選び、これを年代順に分載してゐる(非賣品、東京、麻布、永坂町、井上準之助論叢編纂會、代表者結城豐太郎)

岸清一訴訟記錄集(民事篇第一輯)

岸博士が生前親しく執筆せる訴訟記錄中の海難救助事件に關する諸記錄を集載せるもの(定價四圓五十錢、東京麴町丸ノ內ビル、岸訴訟記錄整理事務所)

農業と經濟(一月號)

農村更生政策の根本方針、米穀統制法の欠陷と米穀自治管理法案、農村經濟更生特別助成と地方財政の調整、痲辛と經濟、生絲生產費と原料繭價、農村農業を語る、滿蒙移民の話等(四十錢、東京神田駿河台、目黑書店)

本庄陸男クンの年末氣分

『人民文庫』來年三月號あたりから主宰して天晴れ小說道の國定忠次化をめざしてゐる武田麟太郎クンその編輯には本庄陸男クンときまつたらしいが、月給を百圓やつて本庄クンの生活を樂にしてやりたいとはもう三四年來も昔からの約束だつた。內氣な善人の本庄口くせのやうに武田大明神よ、早く雜誌をはじめてくれと合掌してゐたものだが、いよいよそれが實驗あらたかだから、ああ三六年よ、有難い!と本庄クンの年末氣分は王子製紙のボーナス氣分以上だとのこと

旅(新年號)

神社初詣での氣分、鐵道唱歌、紋の話、特輯旅のグラフ、旅行文學いろ〳〵、旅のおぼえ帖、冬季オリンピックを語る、古事記の國を往く、山の繪暦は特輯誌上展覽會等(三十錢、東京神田駿河台町日本旅行俱樂部)

神秘(創刊號)

運命學の積極面と消極面、迷信に囚つかれた偶然文學論、指紋の原理と運命學的効用、易の運動性理論、人相學講座、家相學講座、易占術講座その他(三十五錢、東京神田須田町紀元書房)

文藝懇話會(創刊號)

一月一個(島崎藤村)手品(長谷川如是閑)萬里の長城(正宗白鳥)雜著(德田秋聲)評論の評論(近松秋江)晩秋三日(宇野浩二)日本文學の眞價(中村武羅夫)新聞雜感(廣光利一)無題(菊池寬)のほか創作二篇等(三十錢、東京麴町、內幸町、文藝懇話會)

傳記(新年號)

國學者特輯國學者逸話抄、細井廣澤と赤穗義士を語る座談會、尾芝翻新、快傑阿井雜之助、了阿法師とその生活業績の著者山本常朝等(七十錢東京、麴町、內幸町、傳記學會)

日露戰役三十周年記念在旅順同役參加者座談會誌

(非賣、關東州旅順圖書館)

EBIOS Genuine Brewer's Yeast Promotes the Appetite

EBIOS

エビオス錠

は胃腸の組織をしんから丈夫にします。從つて、慢性の胃腸病は勿論、永患ひで胃腸が弱り、食慾は進まず、體力が低下する方には、先づ第一に選ばれます。

麥酒酵母を連用しますと、弱つた胃腸壁が補强されて、消化液の分泌を旺盛にし食物の消化を良くし、滋養分を充分に吸收して身につけます。即ち抗病力が自づと强められ治癒は著しく早められます。

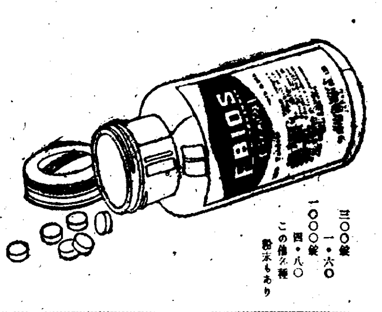

三〇〇錠　一・六〇
一〇〇〇錠　四・八〇
この他各種　粉末もあり

エビス・アサヒ・サツポロ・ニツポン麥酒醸造元　大日本麥酒株式會社
東京市日本橋區本町三丁目　株式會社田邊元三郎商店
大阪市東區道修町三丁目　株式會社田邊五兵衛商店

E.B.159

女主人の太ッ腹
女高普設立基金に 五百圓を投げ出す

【新義州】新義州老松町一ノ新旅館の女主人公李麗子さんは廿六日女高普期成特別委員崔昌朝氏を訪問し「これは僅少ですが何卒學校建設の一部にして下さい」と五百圓をポンと投げ出した、女旅館主李さんの美擧は各方面から賞讃してゐる、なほ成立期成會では年内に六萬四千圓を調達すべく村上府尹を筆頭に金基鴻、李熙翊、崔昌朝、卓昌河の朝鮮人側有力委員が汗だくの大活動を續けてゐる

咸南三郡を荒した 戰慄のギャング
十人組三年振りで捕はる 元山署員の大手柄

記事解禁

【元山】昭和七年秋から翌八年の春にかけて咸南永興、高原、德源の各郡に亘り富豪を襲ひ各署の嚴重な捜査網を巧にくゞつて神出鬼沒、惡の限りを盡してゐた十人組の強盜團が足かけ三年振りに元山署の手で悉く逮捕、爾來新聞記事を差止めて安部司法主任の手で嚴重取調べ中のところ、二十六日取調べ一段落を告げたので同日怒大な一件書類と共に一味十名の身柄を元山檢事局に送致すると同時に記事を解禁した、強盜團の一味は

全北生れ 強盜前科一犯 李元七（五九）▲京畿道生れ無職詐欺強盜前科九犯朴容善（四四）▲咸南德源郡赤田面生れ無職鄭明鉉（三七）▲同高原郡生れ農朴萬株（二一）▲同精米業金義善（二五）▲黄海道生れ元山府榮町七一製靴商崔金龍（二九）▲黄海道生れ江原道高城郡長箭洋服職工尹龍孫（二八）▲江原道高城郡生れ勞働崔太乙（三一）▲同 鐵道線路工夫 權聖渭（二二）▲平南生れ咸北羅津靴職工石錫孿（二四）等で朴容善は一昨七年秋李元七から永興郡内に富豪あることを聞き高原鉉と三人共謀の上朴と禹が出刄庖丁を持つて永興郡鎭坪面天息里三四五鑛業韮に金、商金貞武方に侵入し出刄を突きつけて主人を脅迫したが強硬な主人の態度に目的を達せず一圓を強奪して逃走 越えて翌八年二月 初旬朴容善は崔太乙から高原郡の豪農孫某が多額な土地賣却代金を持つてゐると聞き、禹、崔、金の三名共謀し同月十六日夜十一時頃孫方へ侵入、現金三百七十圓を強奪した上自分等は高原署員と稱し孫を縄で縛上げ禹が戸外へ連れ出し尖里餘も連行した後孫を放り出し強奪金三百七十圓のうち朴容善に七十圓、崔金龍、尹龍孫に各六十圓を取つて生活費に充てゐたが朴容善は崔太乙に強盜加擔を勸めた關係上後難を惧れて崔に六圓を口止料として分配してゐた、この頃には高原、永興、文川、元山各署の捜査嚴重を極めたに拘はらず五月十一日には禹朴、崔、尹、石の四名が元山署高等係と稱して同日午後九時頃元山郊外赤田面松中里に現はれ同地の農洪源潽方に侵入し前記同樣手段で主人を脅迫したが目的を達せず引揚げた

この報を得た元山署では愈よ犯人は元山府内及び德源郡内に潜伏してゐるものと睨み去る十一月二十五日より必死の一大捕物陣を布いて嚴重な捜査を續けるうち李容善先づ逮捕され、次いで一味九名悉く網につき、さしも三年間地を潜つてゐた強盜團も僅か一ヶ月を經ずして疾風迅雷的に根こそぎに逮捕されるに至つた、この裏には元山署の平島、崔刑事等の苦心を物語る殊勳の數々があることを見のがせぬ

斤量確保
丸ナから要望

【羅南】丸ナ米の内地における聲價は近來とみによく陸續たる大進軍をつゞけてゐるが丸ナ協會ではこれが好評維持のため僅少にてもドラフト（減量）を防止するため第三回定時總會で一叺百六斤入れを決議したがこれを廿七日穀物檢査支所へ右容量を入れることを要望することになつたこれで西鮮三道を代表する丸ナ米の聲望を高めるものと見られてゐる

チンピラ團

【羅南】二十六日夜警察署の張り廻した年末警戒の網に四人組の少年窃盜團が御用となつた……△府内碑石里五八張宗三（一七）同龍井里一四八鄭南（一五）同新興里八六金鐵信（一二）住所不定韓月善（一〇）のチンピラ達は十月頃から共謀して空巣、窃盜を專門に働き盜品は全部古物商に賣却し飲食の費に供した事判明、犯行件數も三十五件に上つてゐる

咸北明川地方は 十五年來の大雪
四尺五寸から五尺も積り 郵便屋さん弱る

【羅南】咸北道内は何年來の降雪を見たことは屢報したが、明川郡上古面を中心に東面、西面、下古面は去る九日から十七日夜まで降り積つた雪が目下四尺五寸から五尺餘も積り、このため普通學校生徒の通學不能はもちろん、海岸寄りの良化郵便所では集配の出來ない個所が多く、かういふことは十五年來皆つてないといはれてゐる、羅南方面では既報の如く珍らしくウインター・スポーツに惠まれ、三笠山はじめ羅中裏山などはスキーヤーの亂舞場となつてをり、殊にこの四五日氣溫が頓に緩んで零下四、五度どころを示してゐるので少年少女のスケート姿も到るところに見受けられてゐる

鬼心の女 嬰兒殺し
亡夫の甥と不義を重ね

【城津】郡内鶴中面松下洞六二一呂禮連（三〇）は四年前夫を亡ひ空閨の淋しさから人もあらうに亡夫の甥に當る同所許東烈（二〇）假名＝と今年三月頃から不義を重ね先月二十八日罪の子を分娩したが外聞を恥ぢて分娩後間もなく自ら嬰兒を瞎殺し死體を自宅附近の畑中に埋めたことをこの程城津署で探知、去る二十三日檢擧された、なほ嬰兒死體は二十五日道立病院で久保田檢事立會の下に解剖に附した

咸北道廳員初詣で

咸北道廳員が揃ひの元朝詣りは午前八時と決定、同朝一同は羅南神社に初詣をし午前十一時から拜賀式を擧行する

牛公一匹から 早合點の珍劇
年末警戒陣の神經過敏から 平壤署轉手古舞ひ

【平壤】廿六日午後七時頃府内瀧町二〇古下藤一氏方雇人金振宅は牛車に石炭を積んで歸途暗くなつたゝめ牛のみ牽いて歸る際寺洞街道に差しかゝるや突然一名の朝鮮人が現れ「牛を置いて行かねば殺すぞ」と脅迫したので驚いて牛をそのまゝにして歸宅、その旨平壤署に申告、同署では歳末のことでありスワとばかり係員を現場に急行さしたところ、現場には強奪された筈の牛がそのまゝ放置されてゐるので不思議に思つてゐると寺洞駐在所から昨夜寺洞自警團員が寺洞街路で怪しい男を誰何したところ件の男は牛を置いて逃走したのでその男は窃盜犯人に間違ひないと申告があつたのではじめて神經過敏が生んだナンセンスと判つた

天才兒悅ちやん— 國境銀盤に舞ふ
オリンピック代表選手の フィギュアに滿場の觀衆魅了

【安東縣】オリンピック制覇を目指して渡歐の途にある日本代表フィギュアスケート選手一行の安東における模範演技は、二十六日午後二時から六道溝リンクで華々しく擧行された際に十三歳の天才少女稻田悅子孃の出演は人氣の焦點となつてリンクは開會前早くも立錐の餘地なき盛況をみせた鈴木地方事務所社會主事の開會の辭について萬雷の拍手裡に大石監督以下渡邊、老松、片山、長谷川、稻田選手の入場式があり、大石監督よりフィギュアーに關する懇切な說明と選手に代つての決意披瀝があり模範スクール、フィギュアーを渡邊、老松、片山、長谷川、稻田各選手の順で行ひ、基本フィギュアーを終つてのちレコードに合して優美な氷上舞踏の妙技を見せ午後三時半盛會裡に閉會（安東六道溝リンク上の稻田悅子孃）

學級增加と 龍台漁港の修築
道議柳氏の折衝に 道當局考慮を約す

【城津】道會議員柳顯夏氏は過般郡内各公立普通學校の學級增加並に城津龍台漁港修築問題等を携へて上道、學務課及び土木課と種々折衝を遂げこの程歸城したが氏は左の如く語つた

普校の學級增加は何しろ道内全般的な問題で各地共深刻な就學難に苦しんでゐるので獨り城津郡のみ早急に實現を望むことは經費關係で至難の模樣であるが折衝の結果その緩急を考慮して明年度二三校增設するやう諒解を得た、商業補習校の學年延長の必要も力說しておいたがいづれ實現の期も近からう、龍台漁港の築港は國庫補助金が問題で自分としては地元民の血と汗による貢獻金五千圓の醵出を無にせず是非豫算計上を懇請した結果知事課長共に考慮する旨の言質を得た、同築港計畫は工費約五萬圓、内五千圓は地元民負擔で天然の地形を利用し頗る理想的な漁港が出來る譯でしかも咸南北の中間に位してゐるので同漁港の築港は國家經濟上から見て極めて必要な施設だと信ずる國庫補助金がなければ地方費の事業として是非實現させて欲しい

鴨綠江製材會社の 新看板見事に成る
安東で合同報告會を開き 重役の顏ぶれ決定

【安東縣】安東製材工場の一大合同運動は着々と進捗し廿五日新京實業部寺園事務官の來安を得て關係各方面と折衝の結果こゝに最後的決定を見るに至つた、新會社の新看板は『鴨綠江製材合同株式會社』で二十六日午前十時から安東商工會議所で新會社設立報告會を開催した、寺園事務官より祝辭の挨拶があり續いて桝谷領事、瀬之口、大津、勝平氏から祝辭あり更に八木新社長の挨拶、續いて武藤守一氏は業者側を代表して謝辭を述べ最後に伊藤勘三氏起ち本會社長としての謝辭並に合同問題經過報告あつて目出度く終了した、なほ引續き新會社の役員會を開催近く登記を完了し資本金百萬圓四分の一拂込を明年一月中になしこゝに歴史的合同の新會社としてスタートすることになつた、新會社の陣容は左の如し

▲取締役社長八木元八▲常務取締役飯野伯重郎▲同南須原一策▲取締役阿部卓爾▲同武藤守一▲同伊藤勘三▲同村上四郎▲同濱治作▲監査役服部榮士▲同土井伊右衛門

息もつかせず 銘刀一下の判決
大馬力かけた新義州法院 三重大事件に引導

【新義州】御用納を明日に控へた二十七日の新義州府内は平北の大元締道廳を筆頭に府廳、稅關、金融組合、さては刑務所と役所といふ役所が目の廻るやうな忙しさぶりであるがこゝもと犯罪のエンサイクロペヂアともいはるべき裁判所も未決事件をワンサと控へて檢事から判事、それから公判、やれ判決と走馬燈のやうな展開を示し廿七日の如きは是非とも年内に片附けなくてはならないと三つの判決をアッと云ふ間に言渡して判、檢事さんは瞬く暇も眞赤、一刻の休息もなく御用納の對陣戰にとりかゝるといふ大馬力ぶりだ

その一……義州大元鑛山の鑛山權利爭奪のいざこざに絡る文書僞造、同行使及僞證教唆事件で午後二時から公判開廷、瀬地裁判長は同被告に證據不十分として東城府勸灘洞一八四金鴻貫（四一）以下六名の被告全部に無罪の判決を言渡しめでたいお正月を迎へさせた

その二……龍城郡同面梨邱洞一八八の元鍾貝（二四）さんは四年の刑を終へて歸つて來た夫と同居するを好まず一方情を通じた方懇しさの餘り今年の正月二十七日朝食に猫要をまぜ夫を昏睡狀態に落し入らしめ自宅倉庫に運んで女だてらにも絞殺してしまつた、この不時な女元鍾貝は懲役十五年の判決、共犯弟は死體遺棄罪として懲役六年を言渡された

その三……これは記憶新しい新義州青山病院狙擊犯人金益善の強盜殺人事件、事實審理の結ち瀬地裁判長は被告の極惡なる兇行を懇々と諭し社會人とし

匪賊の首領 鮮内に潜入か
討伐陣脱走說に 八方手配警戒中

【安東縣】日滿軍警の徹底的討伐のため三々五々になつた三角地帶唯一の殘匪團首魁は今は全く再起の力なく部下も四散して自ら三角地帶を脫出すべく計畫をめぐらしてゐたが、最近副頭目の弟とともに農民に變裝、鴨綠江に逃亡すべく密かに機をねらつてゐることが判

荒れ果てた東陵 明春滿洲國で修理
（北支土產話）

【間島】北支新政權による治安工作と間島今後の進展は密接な關係があるといはれ間島人士は最近の北支情勢に對して大きな關心を有してゐるが左は最近北支視察を終へて歸來した某氏の土產話である

河北省馬蘭峪にある元清朝皇帝の墳墓たる東陵は民國十四年八月孫殿英軍の掠奪を受けて以來豪華を誇つてゐた建築物も一時に荒れ果て、熱河聖戰後は馬蘭峪駐屯滿洲國軍の手で保護されて來た、その後關東軍對中國間に東陵接收に關し再三交渉が行はれ、關東軍は中國側の東陵修理（約五十萬圓を要す）完成を待つて引渡すべく提言したが中國側は接收後に修理すると言譯をしてゐるため今日に至るまで交渉が纏らなかつたところ明春滿洲國で約二十五萬圓の經費を投じいよいよ修理することになつた模樣で從來東陵の中國接收說に脅されてゐた馬蘭峪附近住民（特に元清朝旗人）等は非常に喜んでゐる

入營

【原州】邑内水樂商大石虎太郎氏次男正之君は今回久留米輜重大隊に入營することになり去る二十五日公會堂で有志の送別會を開催、二十六日出發

外國人は大地主
平壤府内に十八萬坪所有 時價五百萬圓突破

【平壤】最近平壤府の調査によると平壤の地積五百五十八萬二千七百四十坪のうち外國人の所有してゐる土地は驚くなかれ實に十七萬九千二百八十九坪でこの時價五百八十萬八千圓といふ巨額で、しかも所有者は僅かに廿九人である、その内譯は米國人廿一人で十七萬七千七百九十坪、時價五百七十萬三千圓、英國人三人、一千四十五坪、時價三萬圓、中國人五名、四百五十三坪、三萬五千圓となつてゐるが、米國人は殆んどキリスト教の宣教師である

板場のお手柄
白晝襲つた泥的生捕り

【羅南】晝の日中に板塀を乘り越えての泥棒、捕らなかつたらどうかしてゐるわけである、去る二十六日午前九時半頃、羅南隨一の割烹居酒屋赤澤家の裏板塀を乘り越えやうとしてゐる男を同家の板場金正奎さんが見つけ、ふんづかまつて羅南憲兵分遣へ突き出した、捕つた男は京畿道水原郡揚甘面社蒼里、羅南府浦項洞八九李金寶方止宿朴劍内順奎（二二）と稱し赤澤家で見つかる前に既に同樣板塀を乘り越えて侵入し倉庫の中からお正月用に仕込んであつた生海老二箱（價格九圓）と銅製鍋三個（一ケ五十圓位）を盜み出してをり、引續き何物かをせしめやうとしたところを見付かつたものであつたが、同人は前日羅南に來て陸軍工事場附近で職を求めたが職にありつけず、羅南可義洞邊の新築中の空家にその夜を明かし、同日は空腹に堪えかねてこの犯行に出たと稱してゐるが言葉に曖昧な點があり餘罪あるらしく羅南署で取調べ中

念入りな改竄
年末の繁忙 御用心のこと

【平壤】廿六日午前十時頃府内上需里郵便所に年齡卅歳前後の朝鮮人男が現れ九十五圓の即時拂を求めたが通帳に不審の點があり吏員李仁寶君がよく調べて見ると二行目に記入してある百五十圓のゴム印文字が僞造してあるのを發見、右通帳の一行目には二十錢を貯金してあるのみで前記の百五十圓はおろか所長印、日附印まで僞造し係に所長印の缺けてゐるところまで僞造してゐるのに係員も驚いてゐる、一方感ずかれたと思つた件の男は脱兎の如く逃走姿を晦ましたが歳末のドサクサ紛れに騙取せんとした新手の犯罪である

平南豫算査定

【平壤】平南道明十一年度豫算第一回査定は廿七日土木課を最後に無事終了したが、地方課ではこの査定により歳入出の關係を詳細に調べもし歳入が歳出に伴はぬ際は更にバランスを合す第二回査定をなし來る一月道會を召集する筈

聲が似てゐる理由で 驢馬の血液を吸ふ療法
百日咳の流行にとんだ迷信

【平壤】平南大同郡靑龍面地方では最近百日咳が流行し咳をすると驢馬の咳に似てゐるので驢馬の血液を吸へば癒ると流言が飛んでゐるので警察官は迷信行爲だと極力說明してゐる

明した、足どりは安東まで落ちのび、氷上を渡つて新義州から仁川に赴き、こゝから船で目的地威海衛に向ふか、それとも安東から直ちに北行列車に乘りこんでいくか二途が考へられるので安東日滿軍警では八方に手配し警戒中である

平壤の簡保
責任額完了

平壤遞信分掌局管内に於ける本年度の簡保募集成績は例年にない異常なる躍進振りであるが茲に特筆大書すべきは去る廿六日管内全局所が割當責任額を完了し凱歌を奏したことである、即ち年度初頭の四月中に責任割當數を達成した鎮光所、价川局をトップに各郵便局所續々として割當數を完了し分掌局としての遞信局よりの割當數は既に八月七日を以て完了したるが管内各局所別に見ると尚數十ケ所の未完成所があり、同局では同目標として達成方に鋭意督勵中であつたところ廿六日を以て募集を完了し茲に愈よ年度初頭の目標たりし管内百七十ケ局所の全局所が割當料額、同件數、一件平均料の三指標共完全に見事達成し、平壤遞信局は二ヶ月の早期完了で開業以來未だ曾てないレコードを作つたことは躍進平壤保險をして愈よ光輝あらしむるものであら

店員講習會

【平壤】平壤商店街の自力更生策の一つとして立てられ昨年第一回を行つて好成績を收めた平壤府店員夜學講習會は來る一月六日から開き第二回の講習生を募集中であるが講習期間は三月末まで三ヶ月間毎週月曜から金曜までの五日で夜八時から十時まで二時間づつ會場は南山公會、講師は平壤の宗光、水眼、平山、南山公會の久保の諸先生、申込先は平壤府廳、受附期限は一月五日となつてゐる

柳下參謀長招宴

【羅南】柳下十九師團參謀長は二十四日午後五時から羅南、清津の新聞關係者を羅南赤穗家に招待、北支問題に關する懇談の後張宴、主客三十餘名、盛會であつた

人の動き

▲小林延社署長 廿七日轉任挨拶のため本社羅南支局來訪廿八日家族同伴羅南赴任
▲安藤明川署長 轉出挨拶のため二十四日本社羅南支局來訪
▲辻咸北地方課長 二十五日歸任
▲前田咸北產業課長 二十六日歸甲府本部へ

Ideal Ideal Ideal Ideal Ideal Ideal Ideal Ideal

アイデアル特製煉白粉

豪華美裝の函入

お正月の白粉
製造にかゝつてから約一年！皆樣のお正月にやつと間に合ひました。全國販賣店に御試用品も出て居ります。
發賣中

1 白粉下が絕對不要で、クリームの樣に肌へなじむ
2 小量（今迄の白粉の1/2）で特に濃くつく
3 正月三ケ日つけッ放しでも崩れず、從つて晴着を汚さぬ
4 榮養クリームの配合で一般のお肌を荒さぬのみか、寒中アレ性の方の肌を完全に保護する

・白・肌二色 各五十錢

東京 高橋東洋堂

近代人の裝身具 ファインゴム

すつきり……と お背を高く
すらり……と お姿をよく

★足をあたゝかに、歩くに樂に永く使へるファインゴム！
★全國有名小間物店・履物店にあり品切の時は發賣元へハガキで註文あれば代引にて急送す。
★コワレ易きニセ物あり御注意

發賣元 東京・神田・須田町一 小柳ゴム製作所 電神七二二五・振替東京二三一

定價 高級品（肌色ゴム製）甲四圓 乙三圓三〇 普及品 A 空氣入（カバー付）二圓三〇 B キルクゴム 一圓八〇 送料内地十錢 領土四十錢

ターキーのサイン入寫眞と說明書差上げます

國際評論
新春擴大號

支那の幣制改革に就て……經濟學博士 木村增太郎
第六十八議會前奏曲……高山金一
潜水艦を去勢せんとする英米の魂膽……海軍中佐 阿部信次
歐洲國家を操る軍需工業資本の魔手……宇都宮希洋
伊太利非常時財政の前途……小田忠夫
列國軍備擴張の趨勢……增田豐彦
支那に於ける列強の角逐……尾崎秀實
ソヴィエット外交の回顧と展望……多田照夫
英國對外政策強化と其動向……鈴木東民
米國の景氣動向を見る……熊田克郎
ソヴィエット農業の集團化と機械化……益田直彦
滿ソ國境に旅して……茂森唯士
デトロイトの怪僧カフリン……南澤四郎
舞臺に現はれた宋哲元……夏本草二
中國紅軍西遷秘史……村田孜郎

定價五十錢 送料三錢
東京麹町區内幸町一ノ三 大阪ビル
日本外事協會發行
振替東京一九五五

躍るよ農村景氣
忠北農民の貯金　四百五十萬圓突破

【清州】農村更生または農村景氣の現出に伴ひ農民の貯金も著しく增加し最近の統計による忠北道內の貯金高は金融組合貯金が組合員の預金者六萬五千七十八人で百萬六千九百十八圓非組合員預金者二十二萬一千三百三十一人で三百四十七萬七百四十圓各種團體の備荒貯金が備荒貯金組合五十四團體、三萬四千九百十三人で七千二百七十五圓、農村振興會二百九十七團體一萬一千九十三人で七千七百六十四圓、邑面(積立金)九十四團體で九千八百九十一圓、その他團體二十九團體百八十四人で三千六百三十四圓を示し右貯金總額は實に四百五十萬六千二百二十二圓を算し農村經濟の著しく向上して來たことを如實に物語つてゐる

全南道廳御用納

【光州】全南道廳では二十八日午前十一時道會議室で全廳員集合御用納式を行つた

大型船就航を前に　釜山棧橋大改造
同時に大倉町から棧橋への路面を擴張　第一第二棧橋通路も改修

【釜山】明年秋から實現される關釜連絡大型船の就航を前にして釜山棧橋大改造と共に釜山府では市區改正事業として鐵道當局と交渉を重ねたが遂に不成立に終つた大倉町通りから棧橋へ通ずる路面の擴張計畫について過般釜山鐵道事務所長に新任した鈴木所長の手腕に少なからず期待し明春匆々交渉再開の意向であるが、之と同時に第二棧橋に連絡する現在の貨客通路の大改造案も含まれ朝鮮の玄關口である釜山棧橋は改造をめぐつていよ〳〵多事となつた

若妻の放火　夫の情婦をねたみ　つひに家まで燒く

【大邱】善山郡長川面吾老洞七二五生れ同郡長川面上林洞五四八朴岩千の妻王伊こと秋音昧(二〇)は昨年春から夫が上林洞五四七朴等の妻李又任(三〇)と關係あることを知り不快に思つてゐる際、去る廿四日夜見てはならないところを見て逆上し同夜十時頃自宅火鉢の炭火を布片に包んで李方の炊事場表藁圍ひの中に放込み放火全燒させた廿五日長川駐在所の活動となつて自宅から若妻を引致し

札付の大金泥　懲役四年に　不服で控訴

【清州】全北錦山郡錦山面上里生れ住所不定、無職孫福壽(三〇)は去る二十四日清州邑本町三十目井出常吉方に侵入、物色中、通り合はせた鎌田道巡査が逮捕、清州署に突き出され取調べの結果、窃盜前科三犯の肩書ある強か者で、本年八月廿七日懲役三年の刑を終へて全州刑務所を出獄後去る十一月十九日、釜山棧橋驛發北行列車內で外人のオーバの右ポケットから現金百八十圓在中の財布を窃取し巧に姿を晦ました意外の大物であることが判明、この程清州法院支廳で常習累犯窃盜及同未遂罪に問はれ懲役四年を言渡されたが、同判決に不服を稱へ控訴の手續きをとつた

鬱陵島の遭難船　山口縣に漂着

【大邱】去る十七日夜の大荒れに遭難行方不明となつてゐた鬱陵島出漁船二隻はその後沿岸各署で搜査をなしてゐたが何等の手懸りなく安否を氣遣ばれてゐたが二隻の中一隻はこの程歸港し他の一隻は二十三日山口縣秋穗警察署管內に漂着し乘組員も無事であることが同島へ入電があつたので同島漁組では直ちに謝電に旅費を添へ同縣に依賴した

炭燒き場の冬

私設保稅倉庫　大邱驛內に　丸星で設置

【大邱】稅關支署では保稅倉庫だけでは通關貨物の完全な收容が出來ないのでこれが緩和對策として丸星認可申請に對し二十三日附正式認可したので丸星では近く驛構內に百三十六坪を建築することになつた

蔚山の弓道納會

【蔚山】弓道會の本年納會は二十五日午後一時から同道場で開催、同五時終了、引續き祝宴を張つた當日の成績次の如し
金的有馬氏、一等山路氏、二等楫山氏、三等小田氏

青年の服毒

【釜山】廿六日午後十時半頃釜山牧の島鐵工業伊藤茂三郎方の雇人池永茂(二〇)はカルモチン自殺を企て苦悶中を發見され醫師の手當を受けて漸く生命は取止めたが昏睡狀態で原因は不明

忠北の共販棉花　六百萬斤を突破し　昨年の八倍の記録

【清州】忠北本年の棉花共同販賣は廿日現在で六百五萬三千七百二斤その金額一斤十七錢の相場で百二萬九千百廿九圓五十一錢に達し豫定數量の五百九十七萬九千餘斤更改計畫數量四百四十七萬斤を遙に突破し昨年の販賣高に比し實に八倍半の增加で驚異的記録である

忠南棉花　共販の記錄　千五十萬斤

【大田】忠南の最高記錄を出した棉花は廿五日現在の共同販賣實に一千五十萬斤に達しこの金額百八十萬圓(一斤平均十八圓)に上り反當り販賣高七十五斤、十二圓となつてゐる尚賣收高は目下調査中

警備陣の慰問金　大邱愛婦で　千圓を募集

【大邱】愛婦支部では去る十二月十一、十二、十三の三日間を國境警備後援デーとして會員約百六十名が出動、歲末歲首の經費を節約して國境の第一線を護る軍隊將兵、警察官の辛苦を慰めませうと府民に呼びかけ多大の感激を與へたが今二十七日締切迄に集つたのが四千六百七十七袋この中に包まれた金額は一千八圓八十錢と云ふ莫大の金額に達したので大邱府當局でも大いに感激し現金をそのまゝ主務廳へ發送してその處分を依賴することになつた

鰮油肥統制　慶南は反對
特異性で頑張り　波瀾免れぬ形勢

【釜山】過般京城で開催された鰮油肥統制に關する販賣豫備會議は明春三月の契約更新期を控へて各關係方面より成り行きを重視されつゝあるが特に慶南の立場は他道に比較して油脂十二萬罐、締粕四萬餘瓩程度の少額で加ふるに地元の需要旺盛と內地方面に近接して地の利を得たる特異を有するため當業者間に於ける統制離脫の希望熾烈なるものがあり豫備會議の結果如何によらず一月匆々當業者大會を催して統制離脫の對策を講究する模樣であるが、若し慶南が脫退した場合には統制機構に影響甚大なるものがあり一波瀾は免れぬ形勢である

忠北の叺織　割當數量は　八十五萬枚

【清州】忠北道では去る二十四日道廳會議室で堤川、丹陽兩郡を除く各郡內務主任及び農事技術員を集め肥料叺生產契約打合會を開催本年本府からの割當數量は前年の約倍で八十四萬八千枚、その內天位五十一萬二千枚、地位卅三萬六千枚、納入先は朝鮮、滿化朝鮮農會、內地で鳥致院の朝鮮物產株式會社と契約することになり値段は天位十四錢、地位十一錢五厘と決定、清州、沃川、永同、陰城、忠州各郡內廿八ヶ面以外に新に清州、沃川、永同、鎭川、槐山、陰城各郡で廿一ヶ面を普及區域と定め各郡農會で明年一月中に假叺會、競技會を開催、または肥料用叺傳習教師を配置する等の方法で普遍的に常時製產獎勵に努めることになつた

仁川署精勤　巡査表彰

【仁川】熊崎仁川署長は部下督勵のため署下優秀警察官の表彰を御用納めの二十八日午前十一時から同署樓上訓示室で擧行、左記八氏に表彰狀と記念品(懷時計一個)を授與した
▲巡査部長田中勝雄氏(消防係主任)同宋伊源氏(本署高等係刑事)▲以下巡査嚴元進氏(花町派出所)▲小林淳二氏(牛角洞派出所)▲西島貫之(文鶴駐在所)▲及川兼治氏(大阜駐在所)▲朴泳來氏(本署司法係刑事)▲五年間皆勤金柏範氏(宮町派出所)

(寫眞は前列向つて左から副島田中署長、岡田警務主任、宋、小宮高等主任、後列向つて右から嚴、小林、朴、金宋、崔の諸氏)

商工從業員選奬　前商議とともに　釜山商議で表彰

【釜山】商工會議所では新春匆々本年六月の議員改選を機に勇退した前議員
水野巖、東原嘉次郎、武才吉、山內善助、榊末吉、井谷義三郎、池尻伊七、散大成八
諸氏の表彰式を六日午前十時から同所で擧行するほか九日は第三回商工從業員にて十五年勤續者と功勞者約四十名を表彰する筈

大田醫院の特診

【大田】道立大田醫院では例年通り年末年始一般外來患者の特別診療に從事する
十二月廿八日、三十日、一月二日(一月四日以降平常通り)

儒城溫泉ホテル落成

【大田】本春三月起工し七萬圓を投じて新築中の儒城溫泉ホテル(儒城溫泉)はいよ〳〵竣功したので許可あり次第開業すべく準備中、同ホテルは客室四十餘間、ホテル內に大浴場を設け宏壯なものであり、すでに團體客は滿員になつてゐるので、年內に開業して正月の浴客に間に合はせる豫定である

忠南判任官　考試施行

【大田】忠南道では所屬府郡邑面在職中の雇員、地方書記、府邑面書記にして文官任用令第六條第一項乃至第七號の規定に該當する資格者で道府郡邑面に一年以上(九月末現在)勤續し操行善良、勤務成績良好で他日判任官に任用する適任者に對して明春一月十一、十二の二日間道廳第二食堂で法制經濟、地理、歷史、實務、作文、算術、國語、口述の九科目につき判任官有資格者考試を施行することになり廿六日附で左の諸氏を試驗委員に任命した
▲委員長大河原重信▲委員張潤植、鈴木沙奈夫、丸田進、晋炎錫、池田滿義、龜田喜三郎、猪海政彥、源榮一郎▲書記久保田晃

裡里タクシー　寄附により　非難を緩和

【裡里】タクシーの運賃値下げ並に運轉手の不親切に對し一般の非難をうけてゐる三南自動車主高瀨七藏氏は次の如く語る
運轉手の品性に就ては充分監督して乘客本位に改善したいと思ふ料金は七十錢を五十錢に値下げして年額約二百圓の收入減となる譯であるから値下げしやうと思つて保安係に申出でた處その筋に許可されなかつたので新年匆々裡里邑に出願して年額二百圓宛寄附するつもりでゐるこれは將來決して自分の懷に關係なく出來ることだから自動車事は據出に譯はない、その上で墓地行の道路でもよくして貰へば助かると思ふ、神社墓地行は待つ時間さへ空費しなければ値下げは何んでもない

士氣振作を強調
電話擴充警備船改造を說く　伊藤察部長の初度巡視感

【大邱】伊藤警察部長は廿四日清道を最後として鬱陵島を除く廿二警察署の初度巡視を終り廿七日朝部長室で初度巡視の全般的感想並に明年の抱負につき左の如く語る
これで鬱陵島署を除く全部の警察署を巡視した譯だ、從つて全署員とも一瞥つなぎが出來た、概して言へば僕の主張してゐる官紀の肅正、協調主義、は何れも相當効果をあげてゐるやうに見えるが、士氣振作の點では未だしの感がある、來年はこの點を強調して實績の擧揚に努める考へだ、それからこれは僕の任期中に是非解決したいと思つてゐる、それは警備電話の擴充と警備船の改造だ、何しろ豫算が伴ふので思ふやうにゆかないが本府ともよく折衝して實現を期する考へである

仁川府會　副議長　吉田氏快諾

【仁川】去る二十二日の府會で向井議員の動議により投票選擧を廢し滿場一致で府會副議長に推薦した吉田秀次郎氏は當時東上中で諾否が決まらなかつたが、この程歸仁した同氏は快諾、輝やかしい仁川の前途のため出來得る丈け働かせて戴きます、府民各位の御援助をお願ひしてゐますと言葉少くなに語つた

固城朝日村　振興會陣固め

【固城】巨流面龍山里にある朝日村は昨年の自作農創立者十五名を集團設定せしめた部落で名實共に全鮮にかける模範部落を目標に目下郡面當局が指導して成績も見るべきものがあり去る十七日は同村指導本意に當る振興會を創立し陣容を整へた、因に役員は左の諸氏
▲會長　姜基守▲副會長姜鶴基▲部長男子部李守伊、女子部李貴南

嬉しや昇給　全北は凡そ三百名　三十一日附で發令

【全州】全羅北道の定期昇給は三十一日附發表されるが判任官四十七名、學校職員百五十名その他待遇職員、雇員を合せて約三百名であると

仁川消防出初式

【仁川】恒例の仁川消防組出初式は四日午前九時から警察署構內で擧行、五日正午公會堂に官民有志多數を招き盛大な新年宴會を催す

洪城郡廳舍　新築落成式

【長項】洪城郡廳舍落成式は去る二十三日午後二時から新廳舍で李知事臨席の下に擧行、知事の告辭について會計課長の工事報告があり來賓の祝辭があつて閉式し引續き盛大な祝宴を催した

養豚農產品評會　洪城郡農會で開く　審査の上優良表彰

【長項】忠南洪城郡農會では二十二日から二十三日まで二日間に亙り養豚農產物品評會を開催、受賞者は次の通り
◇種豚　一等　全德濟
◇肉豚　一等　李錫明
◇一等玄米金正昭▲籾鄭東善▲大麥黃起淵▲小麥李明憲▲大豆金秀福▲白菜長谷普校▲蕃椒申泰憲▲牛蒡朴容圭▲棉花吳興燮▲棉花崔完燮▲同趙萬植▲棉實高相輔▲穀用叺金洪山▲同金鶴濟▲肥料叺朴炳實▲繩金鶴濟▲草鞋金正俊
◇叺織競技會(團體賞)農家班一等長谷面廣城洞尹興植、尹麟植二等洪東面新基吳禧鳳、金實雲二等鶴項面船封田玉圭、田商圭(共販組合班)一等銀江面鶴山里朴炳華、朴鋼玉二等鶴項面船封里朴辛分、金光鉉(學校班)一等洪東普通學校李秉漢、李殷著、韓相伯二等長谷普通學校金長煥、鄭義八、鄭義九

永同金山改修道路完成

【清州】多年の懸案であつた忠北永同郡黃澗、勿閑間七里の金山道路は一昨年黃澗から三里の地點までは改修したが工費難から殘部はその儘になつてゐたが同郡內大源金山主、野間清治氏並に清和金山主松本近彥氏が工事費として總額五萬八千圓を寄附、地元民も進んで土地を寄附、去る十月から改修工事に着手しこの程完成、二十五日から自動車の開通を見た

多木製肥の干潟地埋立
中止命令を喰つて　種々のデマが飛ぶ

【群山】多木肥料の製肥工場建設地群山府外鶴岩里干潟地の護岸埋立工事は突如其筋から施工中止を命ぜられたことは相手が名題の多木だけに兎角の風評を流布され各方面の注目を惹いてゐたが某消息通の傳へる處によれば風說の農業[illegible]寄附金四十萬圓の取消し關係の事情などはあり得べきことでなく、これは全く多木氏が河川認可の手續きを放置して施工したゝめ河川令に抵觸したものであり、製肥所の設置については肥料統制法案の歸趨も確然としない矢先のことで輕々に豫斷し難い重大問題とてこれに對する當局の方針など勿論窺知し得ないから未知數の問題とするのが至當で產業政策上本府でも肥料問題の將來については國策として相當に頭を惱ましてゐるものと想像されるから一地方の運動などで兎角左右される問題でないと斷ぜられてゐる

金泉鳥六開店

【金泉】料亭鳥六は今回梶原氏が引受け經營するとととなり去る廿四日から開業廿七日夕官民有志を招待披露宴

別府溫泉へ　避寒旅行團　大邱支局の主催で　恒例によつて募集

【大邱】本社大邱支局主催、朝鮮旅行俱樂部大邱支部後援の別府溫泉避寒旅行團は毎年好評を博してゐるが今年もお正月の休みを利用して左記により團員を募集することになつた
日程正月元日午後六時五六分大邱發同六日、十日の午後十一時二十分歸着▲會費第一班(往復十日間)三十圓小人十八圓▲第二班(往復六日間)二十二圓小人十三圓(食費一切を含み汽船二等、汽車三等、旅館二等)▲別班(第一、二班旅館費)十二圓食費を含まず

淋病

世界的　失望無用!　十數年の慢性も續々根治する　發明療法
素人が絕對安全に使へる醫師の專門淋病藥
膿は五六回で止り　尿は數回で澄む
東京西澁尿科病院院長　醫學博士　西　謙一郎

◆內服藥では絕對に根治せぬ
醫師から見れば內服藥は氣安め程度で、淋菌を殺す力は全然なく、一時的に尿道の膿を流し出し幾分鎮痛收斂があるに過ぎないのは、獨逸の世界的學者スタイン博士其他が發表せる事實で、ビヤクダン油を初め如何なる內服藥でも根治せず加之胃腸を害し腎臟を刺戟して血尿の出るが如き有害作用があるから學識ある治療の巧な專門醫師は、內服藥に賴らず直に信用ある絕對的效果的局所殺菌法で短時日に淋病を根治する事が出來る。之れは世界に通用する絕對眞理である。

◆從來の治療藥では再發する
淋病は局所治療で然も銀劑でなくては全治せずと世界の醫師が決定してより、種々雜多な局所銀劑が洪水の如く出てゐるが、どれもこれも研究が足らず眞に醫師の滿足する局所銀劑の全能使命を發揮する事が出來ず、相當長年治療しても時候の變り目飲み過ぎ過勞後に再發する慢性の苦しみを舐めるのが現狀である。

◆最後の一菌まで殺す
尿道の奧側に淋絲と云ふ目に見えぬ小さい袋の集まりが無數にあり、その間尿道側管と云ふ細長い深い管が多數ある。淋毒菌は好んで其等の中に侵入し一度入れば從來の如き洗滌藥で洗つた所で、浴びる程內服藥を呑んだ所で、尿道壓藥や粉末劑やその他の注入藥では假令局所銀劑であつても必ず再發の憂き目を見る。之れが從來の局所藥の有樣で其他注射も光線療法も電氣療法も、治療費がかゝる割に效果は決定出來ず專門醫は散々從來の治療で失望を舐めて來たのであるが、研究多年の苦心報ひられ今や醫界を驚倒する責任藥が發明された。

ブラオンギンの超威力
驚く程短い日數で何れ程こじれた慢性淋も完全に治り、絕對再發せぬと云ふ世界の醫師の理想を實現した譯のある革命的治淋藥ブラオンギン・ケンゴールが發明された。主成分ブラオンギンは之れを千倍に薄めても五分間以內に完全に淋毒菌を殺す猛殺菌力を尿道の奧側の如何に微細な部分に迄もドン〳〵進入發揮して、最後の一匹迄殺し盡す驚く可き發明劑で、專門醫師が全部根治の折紙をつけた前人未發見の神秘的製劑である。
而も一回に僅か小豆位の少量を絕對安全手輕な發明方法で尿道へ使へば、殺菌力はグン〳〵奧側へ進入偉力を發揮し膿は數回でピツタリと止り尿は迅速に澄む。一日二回の治療で一回二分とかゝらぬから忙がしい近代人秘密に手早く治し度い人にはこれ程都合の好い決定療法は斷じて他になく如何なる淋病も失望は絕對無用である。

◆十數萬の生きた根治例
內服藥其他でこじらせた頑固な慢性淋も藥力は美事に効目を現はし、余が病院で實地使用した結果十數年來の難症も僅か一ヶ月足らずで全治し過飲過勞時候の變り目にも絕對再發せぬ實例が無數にある。二三年のものなら半月前後に全治する。醫師が絕對の信用を置く權威藥で素人にも安全手輕に使へるから既に十數萬の全治者がある。賣藥と同視せず直に本劑で決定治療をせよ。一回使用が遅れると一日治りが遅れる。

前東京吉原遊廓　吉原病院長佐藤榮先生　發明創製
ブラオンギン　ケンゴール

全快保證す
ブラオンギン・ケンゴールを使はずに淋病は不治と云ふ勿れ。本劑で根治した實例は無數。內服藥其他で全治を夢見るより直に藥店へかけつけるか下記總代理店へ直接注文(代金引換なら ハガキに急性慢性の別と男か女かを書き何瓦入要るか申込めば急送する。爲替振替も同樣)して一日も早く全快の歡びを得られよ。

普及品　一・九〇
二五瓦(約十七日量)　三円八十錢
五〇瓦(約卅五日量)　七円
八〇瓦(約五七日量)　十円
急性・慢性・婦人用アリ、御註文ノ節ハ例明記ヲ乞フ。

代用藥絕對無し
ケンゴールは研究發明藥、ですから局所藥には本品の代用藥は斷じてありません。御買求めに際して日東製藥合名會社製品ブラオンギン・ケンゴールと特に御指定下さい。

日東製藥合名會社製品
總代理店　東京市芝區通新町十三　合名會社　河原商店　振替東京三五〇一九　電話三田 [illegible]

喘息・百日咳にベルマン　セキにベルマン
中毒性なく・安全な鎮咳劑
唐澤博士推奬　ベルマンは中毒性更になく安全で咳を止め、痰を切り、發作を和げ苦悶を去る
鎮咳と心臟保護　殊に本劑は優れた鎮咳祛痰の上に心臟衰弱を防ぐ効ある故、一般咳は勿論特にぜんそく百日咳等の慢性諸症に最も好適!
大阪　東京　丹平商會　各藥店にあり

高血圧・脳病 神経痛・喘息
病の根となる濁った血液を浄化せば治る
中風
今津衛理博新発見・浄化剤の好成績

肩こり頭重耳鳴り、目まひ動悸ぜん息、便秘不眠 痛み 神経衰弱、はれ高血圧シビレ、動脈硬化、舌もつれ 半身不随 等は皆血液の毒、腎臓病や内臓病等で血液が濁つて循環が悪い為起るので血液を浄化せねば治らない 世界的で有名な今津衛理學博士は、血液浄化の眞薬を發明し、その服用と病體に適した養生を教へて前記の病氣を眞くし 全國各地から依頼し来る、多數の患者を喜ばしてゐる 今迄薬や療法に色々迷ひ困れる人は早く信用ある大阪今津研究所へ

恢復の喜び この前三年來血壓二百ミリ以上にて耳鳴り頭重く眠れず、神經痛と喘息の持病に苦しめられ候に付注射にて血壓を下げ候も暫らくすれば又々元以上に上るので殆んど當惑致し居候處、突然腦溢血にやられ舌モツレと半身不隨にて悩まされしが、今津先生御發見の血液浄化劑と病原治療藥の併用に依り、血壓も漸次百五十ミリ迄降り約一ケ月半後の今日にては舌、手足の自由も叶ひ從前通り商業に從事し家内一同、來者の喜を迎へたるを悦び居候この効力を普く同病者に御知らせ致し度候 (後略) 大阪市 吉原當吉

本町今津研究所に遠慮なく請求せよ 直に全快を許られよ! ▼遠方は書面依頼で薬剤に回答し良藥分譲さる。次の様な實例は多い

標商録登
タバコのみに
蛸橋のオゾンパイプ
經費一日僅一銭半
喫化装置力強烈なる本器は呼吸器諸病を豫防し薬劑に有効なり 各地有名薬店、百貨店に有り 二七物あり蛸橋に御注意
定價丸型一圓以上十圓迄マドロス型二圓半以上七圓 (後略)
大阪天王寺區眞法院町八八 振替大阪四〇三五九 オゾン商會

一新しい贈物一
一本で細字と太字と書ける
兩面書 ¥4.00 以上
セーラーインキ .10 .20
裏側で細字 表側で太字
セーラー萬年筆
京城府大平町二 阪出張所

各地青少年採用
通信社員募集
規則書、二錢切手封入申込あれ
時代が産んだ文明的新職業=全國各地自宅に居乍ら執務出來る、高尚で權威ある愉快な業務事務簡易にして收入多大(學歴小學卒業)
大阪市西區北堀局 天詳館通信社

賣效ハ雄辯ニ優ル多辯無用ナリ
慢性 胃腸薬
胃腸病に永年苦しむ人
高貴薬一度服用せば飛放れたキメにキット驚く
トイタ
急性慢性下痢症ニハ百發百中
價 ¥.50 ¥1.00 ¥2.00 ¥5.00
責任本舗 隈田春日堂大薬房
大阪市東區宗川北通五丁目卅九 振替大阪四一七三〇番
無ル場合ハ最寄薬店ニアリ品切レノ節ハ本舗へ注文アレ

夫婦生活 (一)
妻としての悩みを解く
大阪・濱寺 田中孝子

私は生來、病身でどこが惡いといふのでもありませんが、病氣の絶間なく、誰よりも先に風邪をひき、冬中風邪ひきで過すこともございます。

頭は常に重く、晴れ晴れした日を一日として過した事もなく、食慾なども子供よりも少く、足腰は冷込んで、夜は却々安眠が出來ず神經質で一寸した他人の言葉にも興奮する爲めに『ヒステリー女』とさへ陰口をいはれるのでした。

私は今迄、あれこれと他人様がおすゝめ下さるあらゆる藥を試みましたけれ共、どうも私の身體にピッタリ合つたものがないので、一生を悲觀してゐました。

處が、先月末、○○様の奥様からすゝめられて『精養泉』を服用しはじめました處、一週間程から身體が温まり、食慾も出て、甘口味がさす様になり、今迄着白だつた顔に赤味がさす様になり、便通も正しく(私は常習便秘に悩まされて居りました)なり、月經も今迄になく順調にある様になりました。

而も甚だお恥しい事ですが、主人に○○を要求せられるのが、何よりも辛うございましたが、昨今では私の方から要求することもございます。まだ『精養泉』を服用し始めてから一ケ月半程でありますのに、私の家庭はほんとに明るくなつて、新婚當時にさへ知らなかつた幸福を感じて居ります。

附記 『精養泉』は純然たる皇漢の優秀薬を主劑としたもので、服用後二三日で的確に効果を認められ、副作用は絶對になく、非常に呑みよい液藥です。詳細説明書は新聞名を明記して東京新橋四ノ三六昭和藥化學研究所へ御申越下さい。

イチジク印
しもやけ温湯薬
手輕な療法! 優れたる効果!
千葉醫學士 田村廿三郎先生創製
醫學博士 石崎仲三郎先生推奬
使用極めて輕便、温めるだけで難症と跳も容易に治療し得るは本劑が持つ最大の特長であります
小學校軍隊等十萬餘實驗の結果實に九十三%驚異的全治成績を收め斷然しもやけ治療界に一大衝動を起しました
獨特療法 定價 二十錢 三十錢 五十錢 各デパート藥店ニアリ
本舗 イチジク製藥株式會社 東京・本所・平川橋 振替東京七二七一六

星名刺
御用命ハ 勉強で結構なお品を お送りします
★
京城 櫻井大の町商店

顔の傷痕やみにくい種々の斑點
外用薬 ビーフ
白なまづ 黒なまづ やけど痕 ― てきもの痕 るいれき痕 しもやけ痕 ― 小じわ きが 灸痕 ― 切り傷 赤鼻 色素斑しみ
ニキビ治後の凸凹瘢痕
是等の症状は一般治療に苦心する處であるが外用藥ビーフは治療容易にして、何等危險誤りなく治療後に美容的効果を奏する故美膚治療薬として賞用せらる、効果は前記患部に對して著しくラヂウム、×光線、雪状炭酸、大陽燈療法以外藥劑の治療によりて優秀なり。 藥價七十錢 送料十五錢 海外四十二錢
あざ そばかす ホクロ うをの目 入墨
ニキビ あぶら顔 日やけ ニキビ痕のしみ
禿頭病 毛生 抜毛止 フケ カユミ止
たむし 白雲 はたけ ノボセ 粃糠性疾疹
美容皮膚治療法をも御一般へ致しますから御氣輕に御遠慮なく 附下被送ります。
皮膚整形 平美膚薬專門研究所 平武男
東京市芝區新橋一丁目
平皮膚科醫院

農家に急告
農村の大喜び
驚くべき新式 農法が發見されて稻作が十一の反を増しな石から五石まで肥料なしで立派な豆と米が取れる 現金收入が増加する
農業教育會 東京・二ノ三〇

年末年始 贈つて安心 貰つて感心 御贈答品
お医者がスヽメル滋養のお菓子
乳菓 カルケット

一等二十圓 (拾圓勸業債券二枚)
愛用者 大懸賞 特賣
「わかもと」海外三十ケ國販路進出記念として、目下全國藥店にて左記大當り抽籤券付「錠劑わかもと」賣出中です。
一等・拾圓勸業債券二枚 二等・拾圓勸業債券一枚 三等・五圓貯蓄債券一枚 四等・家庭で御重寶な賞物 五等・子供の喜ぶ漫畫繪本・現品に添付藥店より進呈
WAKAMOTO 錠劑 わかもと
東京芝公園大門内 株式會社 榮養と育兒の會

横濱火災
支店 京城府黄金町 電話光化門(3)一三三八番

東京 榮 ポック

濕布に優る
エキホス
感冒 肺炎 肋膜炎 咽喉痛
濕布劑の選擇に就て
特にエキホスを推奬する理由
一、國産品にして最も古き經驗と信用を有す
二、使用藥劑は優秀品を選擇、含量は常に正確なり
三、副作用なく、吸濕、滲透性強く、保温時間大なり
以上は他類似品の模倣追隨し得ざる特徴なれば
四、製造元、嚴封のエキホスを特に御購入せられたし
小分、分賣品等は藥品の性質上著効を保し難し
包裝 一〇〇瓦 二五〇瓦 五〇〇瓦 三瓩 五瓩
信用ある藥店には必ずエキホスの備品あり
發賣元 株式會社 武田長兵衛商店 株式會社 塩野義商店
製造元 二巴合名會社 大阪市東區道修町
0.66(E)

● 頭痛 鉢巻 苦痛苦痛云わず のんで見給へ ノーシンを ●

タバコのみの
歯磨 スモカ
北の裏に南がある…如く…タバコの後にスモカがあるのである

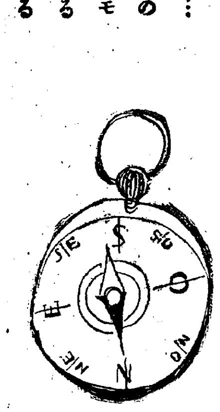

歯科醫 化粧品店 藥店にあり 定價五十錢 759

明るくて 強い ナショナルランプ

面白イ程捕レル鳥捕
カスミ網
絹糸製 貳間 貳圓 參間 參圓 四間 四圓 五間 五圓
其他鬼網鈎道具
京城永樂町二丁目
御申込次第カタログ送呈
漁網漁具網商 吉備商會
電話本局(2)〇三二四番 振替京城四三二八番

高級化粧洗濯用 レコード石鹸

内科一般特ニ 呼吸器 心臓 腎臓 血壓 諸病
佐藤内科
院長 醫學博士 佐藤小五郎
京城永樂町一丁目貳番地(電話本局(2)二八八四)

坂井耳鼻咽喉科醫院
京城本町一丁目入口 醫學博士 坂井清 電話本局四二二六番

本店 京城府南大門通一丁目十四番地
株式會社 漢城 専務取締役 堤永市
支店 京城南大門、同東大門、同西大門、同本町 水原、驪州、大田、永同、大邱、釜山、開城、延安、平壌大和町

創立明治參拾貳年
株式會社 朝鮮商業銀行
京城府南大門通二丁目
頭取 朴榮喆 専務取締役 堀正一
支店 京城南大門、同鐘路、同東大門、同本町二丁目、同本町四丁目、龍山、仁川、平澤、利川、清州、群山、全州、裡里、長興、康津、統營、馬山、鎭海、釜山本町、同牧ノ島、同富平町、同榮町、蔚山、方魚津、元山、永興、咸興、端川、清津、羅南、會寧
出張所 沙里院、信川、新義州、定州、平壌、同大同門、鎭南浦、載寧

産科 婦人科 (入院隨意)
醫學博士 橋本吉藏
京城府岡崎町七 電龍山五八〇番

商業登記公告
江原道鐵原株式會社(變更) 昭和拾年拾壹月貳拾九日監査役西谷伊四郎辭任シタリ
昭和拾年拾壹月參拾日臨時株主總會ニ於テ鐵原延肥料石粉ノ製造及雜穀類ノ販賣並ニ之ニ附帶スル一切ノ事業ヲ營ムヲ以テ目的トスト變更ス
右昭和拾年拾貳月拾參日登記
京城地方法院鐵原支廳

法人登記公告
名稱舒川金融組合(變更) 昭和拾年九月拾四日臨時總代會ノ決議ニ因リ定款ヲ變更シ同年拾貳月九日從タル事務所ノ項支所ヲ舒川郡韓山面山西里五百四拾四番地ニ設置ス
右昭和拾年拾貳月拾九日登記
全州地方法院舒川出張所

法人登記公告
高浪浦金融組合(變更) 理事近藤達雄ハ昭和拾年拾貳月六日辭任シ同日長淵郡長南面高浪浦里壹七〇番地ノ七柳承熙理事ニ就任ス
右昭和拾年拾貳月拾七日登記
京城地方法院長淵出張所

商業及法人登記公告
永登浦金融組合〇昭和拾年拾貳月六日理事石塚保ハ辭任同日始興郡永登浦邑永登浦里四四〇番地奥田近吾任命就任ス
朝鮮織物株式會社〇代表取締役高井兵三郎取締役宮林泰次同竹次小川春干代中谷正兵衛矢部豐次田秀次郎ハ任期滿了ノ處昭和拾年拾貳月五日再選重任ス
右昭和拾年拾貳月拾六日登記
京城地方法院永登浦出張所

商業登記公告
京抱自動車合資會社(變更) 無限責任社員太郎丸時久ハ昭和拾年拾壹月參拾日住所ヲ抱川郡抱川面新邑里五八番地ノ八ニ移轉シタリ 同日各社員ハ出資ヲ左ノ如ク變更シタリ 金參萬五千圓 也 無限太郎丸時久金壹萬五千圓也無限李鍾萬金四千七百圓也無限中田敬助金九千參百圓也有限金基玉
右昭和拾年拾貳月拾日登記
京城地方法院抱川出張所

商業登記公告
一、株式會社朝鮮商業銀行(變更) 昭和拾年拾貳月貳拾六日取締役金鎭玉ハ其ノ住所ヲ左ノ處ニ移轉ス 京城府東崇洞貳番地ノ貳 右昭和拾年拾貳月四日登記
全州地方法院裡里出張所

商業登記公告
商號設定 商號井川商會 營業種類穀物貿易米穀製造石油販賣 營業所利川郡利川面倉前里壹貳九番地ノ參 商號使用者ノ住所氏名同所吳貞根
利長電氣株式會社代表取締役川島中三郎取締役青柳八百造竹內兩次郎趙主達崔永洛方漢復池內吉藏監查役李容默西島寅吉大塚久八昭和拾年拾壹月貳拾八日各重任ス
右昭和拾年拾貳月九日登記
京城地方法院利川出張所

警察の窓から眺めた師走の巻…東大門署の巻（B）…

都會を戀ふ娘の果

ふみにじられて汚らはしい家へ落つく

男か、女か、罪はいづれ

『その男は、その男は妾を何處かわからない暗い家に三日間もとぢこめて、妾をメチヤ／＼にした揚句あの汚らはしい家に賣飛ばしたのです、この何も知らない妾をだまして捨て……』金仁淑といふごくありふれた名の十八娘は涙にふるえながら東大門署李保安主任のやさしい問に答へた

『元妾が馬鹿だつたのです、お父さんと二度目のお母さんが毎日の様に喧嘩をするので妾は家にゐるのが嫌で嫌でならなかつた所へその朴承根といふ悪い男が現はれて、京城に行つて女工になれば綺麗な着物も着られるし、良い所へ嫁入りも出來るといふ言葉を信じて田舍を捨てゝ來たのですが、今更京城はそんな樂しい所ではないことがわかりました』

×

娘は悲涙で自由のきかなくなつた左手でそつと涙をふいた、『今お父さんやお母さん妹さん達はどうしてゐますか』『この月の初めお父さんが田舍から出て來て妾を訪ねて來ましたが妾はこんな姿でお父さんには逢へないので、市場の劉さんに頼んで手紙を書いてもらひました、もうこんな所にゐるのは一日も耐えられないし、田舍には歸れない身體だし、妾はどうしたらよいのでせうか』

×

これはおよそ師走とは縁遠い、むしろ春先に多いありふれた事件でしかない、そして京城府内敦義洞、清津洞、仁寺洞に集在する酒店、立飲み屋等に網を賣る女達の大部分がこうした經路をたどつて來てゐる、銀行の窓口で大金が失せたとて、天理教がどうであつても、彼女等の稼高にはちつとも影響がない、この世界では金は必ずしも物質と交換される爲に造られたものではなく僞られた愛情や一種の肉體勞働に替えられるものだと知らされる、そして京城府の全人口の一人には數へられるものゝおよそ意味のない存在として何處かに消えてしまふ

×

『別にだます氣で田舍から引張り出したのではありません、家にゐたくないと云ふし京城で働いてみたいといふので連れて來たのですが、賣飛ばしたのは私の友達です、勝手に家を飛び出した罰ですよ』その朴承根といふ男はこんな事を自分が半生を破壊した女の前で平氣で言へる男でしかなかつた、男は賭博、婦女誘拐、詐欺……色々な長い罪名の下に當然行くべき所に送られてしまつたが女は決して救はれはしなかつた

×

警察の親切な計ひで借金の十五圓は棒引となり汚らはしい家は出たものゝ、悪疾に犯されて無精に苦痛を訴へる左の腕、解放されたといふが、鳳仙玉の蕾が切れた様なあてどない氣持に忍びこむ寒さと飢、いつかしら彼女は冷え切つた往十里行きの電車線路を生れ故郷の黄州郡へ向つてゐた

×

廿六日午前七時頃往十里面東亭洞さんが自宅附近の漢江河上氷の割目に十八、九歳鮮人女の溺死體を發見、屆出によつて東大門署で檢視したが身元不明、過失と見られる

この記事を書いた人はきつと彼女の前身を知つてゐたに違ひない、身元不明はせめてものたむけ心だつたら

俄然、溢れた年末客

驛へ、人の波殺到す

臨時、また臨時列車を特發の騒ぎ

きのふ京城驛空前の混雜を呈す

大京城出入客の吞吐港——京城驛は押し迫つた年の暮氣分を、一人で背負ひ込んだやうな混雜でここ連日に亘つてひしめき合つてゐるが、局鐵初めての現象として滿洲、內地行直通客が雪崩を打つて殺到廿七、八兩日の奉天發

釜山行急行『のぞみ』はいづれも奉天發から超滿員の盛況で鮮內の乘客は完全にシヤツトアウトされてしまつた、特に廿八日などは午後一時四十五分京城驛發釜山行臨時急行が四百人の乘客で滿員、つゞく『のぞみ』は京城から一人も乘車出來ず、さすがの鐵道もすつかり面喰ひ御用納めどころか、佐藤營業課長、小山運轉係長、楢村旅客係員、鐵道事務所員らがあたふたと京城驛に駈附けして

締め出しを喰つた三百名の乘客には特急料金の拂戻しをやるやら、アナ嬢が驛を觸らして『相濟みません、奉天發のぞみは一ぱいですから京城驛では乘車出來ません、急行料はお返し致しますからお次の臨時急行にお乘り願ひます』斯くて『のぞみ』を追つかける特發

五輛編成の急行が出來て、アツ氣に取られた三百人の乘客を詰め込んで連絡船待つたばかり發進した『京城驛初まつて以下の大混雜だ、イヤ揺事だよ』と係員は息をつく間もない、佐藤營業課長、荒井驛長らは『どもならん』と悲鳴をあげて、けふはどうかと臨時輸送會議を開いた

一日に二本の急行で內地歸省客が輸送し切れぬといふは全く創業以來の鐵道異變だ、驛の案內係の話では『廿四日學生歸省列車の動いた時が乘客一萬人、その後は六千人平均で昨年より一千人の増加、廿八日は八千人で二千人増といふところで、こんなに混雜するわけはないんですが

滿洲からの內地直通客がこんなに殺到しては手も足も出ません』との事である、途中客は普通と大して變らず五千から六千人の間、北行の奉天行列車は一等ガラ明き二、三等も至極のんびりしたもので、上下列車は相反した現象を見せてゐる、廿九日午後一時五十一分着同二時一分發の奉天發釜山行特急も滿員の豫報があつたほどで大晦日迄の混雜は思ひやられる、廿八日の特發列車運轉の裏面には手不足のため

食堂係員が大田から引返し、午後十時卅五分京城着同五十分發列車に乘込み釜山に向ふなどの離れ業すら演じてゐる

ゴッタ返へしたきのふの京城驛

羅津の目鼻が決る

卅一日に發表

これで土地賣買自由になり

本建築も許される

一部を除く

【羅津電話】待望の羅津都計第一期區劃整理約九十萬坪の內、鐘町及開依洞の一部を除く大部分の換地處分はいよ／＼卅一日邑において發表することに決定した、この換地處分は區劃整理と道路、公園、市場等公共用地を各地主に分擔せしめ、減歩せられた坪數を

個人別にしてゐるもので、その不足に對しては金錢で精算をし、絶對に土地の變更は許されない、又右と同時に區劃整理工事の第一回地主負擔額十分の三も發表されるが、納入期限は二月廿日となるはず、しかしていよ／＼來年四月建築線の指定を見れば本建築が出來る譯で從來、自分の土地でもどう

變更されるか判らず本建築が出來なかつた羅津はこの發表により自己の土地と公有地の境界が決定するので今後は土地賣買貸地契約等が圓滑に行はれるはずで、邑民が待ちあぐんでゐた日が遂に來るのである

論功行賞賜金を

武德殿建築に寄附

局長ら警務局の面々

今回の滿洲事變論功行賞に依り警務局關係官は池田局長の勳二等瑞寶章以下多數が叙勳及賜金の恩命に浴したが、之に感激し一同は武道獎勵のため池田局長は一千圓、上內保安課長二百圓、福島通譯官は二百圓、新貝警務課長は百圓を夫々目下計畫中の武德殿建築費に寄附を申出で自ら大いに武道獎勵に精進してゐる、なほ渡邊警務局長も金一封を同計畫に寄附した

硝子の曇らぬ藥

冬季に入ると、マスクをかけたり屋內に這入つた時によく眼鏡のレンズがクモリ易いものですが自動車、汽車、電車の窓硝子、家庭の窓硝子、殊に風呂場の姿見等のクモリを防ぐにはアンチ・ミストを使用するとよい之を使用すると雨雪、湯氣にも絶對にクモラナイのみならずホコリを排除し硝子を一層清澄にします用法は至極簡單で効力は最初の二三回は一晝夜ですが後は三四日は持續して効力がありますこの便利な藥は京城では本町二丁目大學堂眼鏡店で發賣してゐる

僞名二重奏事件

總て明るみへ

本町署徹底的に洗ふ

既報、天理教怪死女の事件について本町署では同事件を徹底的に洗ふべく、廿七日午後十一時半、谷迫刑事部長は井上直吉氏を招致し司法室で平林警部とゝもに極秘裡に取調べを行つた

その結果井川氏の自供によれば悶死をとげたのは井川種子にあらず羽田野トシ子に相違なく、種子は井川氏が東京にゐた大正十二年に結婚した先妻で、同棲二ヶ年で別れた、その折戸籍から種子をぬくことを忘れたもので、たま／＼井川が、大島小伯爵と名乘つて昭和四年に來城、明治町の浪花館で得意の講談をやつてゐた丁度その頃お茶子をしてゐた羽田野トシ子と關係が出來た、その後二人

相携へて橫濱に居住その折、トシ子は自分の本籍地は廣島市であり父母なく、母の連れ子で十歳も上の姉尾崎榮子というのが居たが、これが自分の名で大連で左褄をとり、死去したので自分は戸籍にないと語つたので、井川氏は大いに驚き橫濱市役所に戸籍訂正方を申し込んだが、うけいれられず、こゝにトシ子はそれでは仕方がないから私は井川種子になるとて種子と呼ばれるやうになり、昭和六年の春來城今日に及んだものであるが、その間今年五歳と四歳の二人の男の子を生んだが、それは種子との間に出來た子として戸籍に屆けたものである

悶死をとげた折の府廳へは井川種子死去として屆けいでてゐる旨を自供した

約三時間の取調べをつづけた後、井川直吉氏に對し當分京城を離れてはならぬといふ條件で、ひとまづ歸宅を許した

夫、井川氏語る

大島小伯爵こと井川直吉氏は取調べをうけた後記者に語る

イヤ全く私もなんといつてよいやらわかりません、トシ子と結婚した折、トシ子は實は自分は戸籍にはない、死んでゐるといは驚いたわけです、幸ひ私の先妻の籍が未だとれてゐない旨をはなすと、それでは私が種子になるといつて今日に及んだのです、先日府廳に死亡屆をしました時戸籍にないトシ子の死亡屆を出すより本人の希望通り井川種子とした方が問題にはならまいと考へて出したまでです、とにかくどうしてよいかさつぱりわかりません

二百の共匪殲滅

五常東北方で岡田枝隊奮戰

【ハルビン二十七日電通】五常駐屯部隊の岡田枝隊は五常東北二里の新屯附近に共產匪二百餘名蟠居せりとの報告に接し二十四日早朝滿洲國軍と共に出動之を包圍攻撃し殲滅的打撃を與へ敵は死體五十遺棄して潰走したがこの戰鬪に於て我方は土居一等兵は戰死し佐藤中尉は重傷を負ふた外輕傷三名、滿洲國軍は重傷一名を出した

杉村大使が

選手團の後見

【ベルリン二十七日聯合】ローマ駐劄大使杉村陽太郎氏は二十七日ガルミッシュパルテンキルヘンに到着した、大使は日本體協顧問として二月六日の冬季オリンピック出場の日本選手團の後見役として活躍する筈である

殺人强盜捕はる

熙川で脅かした犯人

【平北熙川電話】熙川署管內に發生したる强盜殺人犯李貞輔（三七）は熙川署員及署下駐在所員が不眠不休で搜查した結果雲山郡雲山面北鎭李聖根方に潜伏したること判明、追跡すると共に北鎭警察署に手配、廿七日午後四時北鎭署員に逮捕された、身柄は直ちに熙川署に押送されることゝなつた

神兵隊被告

全部出所

【東京電話】辯護士天野辰夫氏と並んで神兵隊の兩首領と目さるゝ前田寅雄氏は御用納めの廿八日夕刻責付で多摩刑務所を出所した、なほ同氏と共に白井爲雄氏も出所した、これで神兵隊被告五十九名全部出所し獄外に於て新春を迎へることゝなつた

商店街も色町も

好景氣の嵐だ

ごつたがへす師走

今年のカレンダーも殘り少く、あと三枚、儲け切つた師走人氣は今が最高潮、景氣はまづ花柳界からといはれてゐるだけに本町署管內の本、東の兩券番の歳末に入つてから廿八日までの成績は本券が十六回の粗切れ、東券が十回の粗切れで合計廿六回の粗切れ、昭和三年以來初めてみる現象、新町一帶も

この十二月は豫想以上に人出が盛んで二割方の増收だらうだ、商店街も渦まく顧客の群、各デパートとも殆んど賣品數は出つくし大急ぎでさらに補充するといふ騒ぎ、街も、家も、人もゴールに迫つて今年の掉尾を飾る懸命な努力によつて送らうと京城市中は歳末色を尚ほ一層濃くしてゐる

日大生殺しを

父親も自白す

【東京電話】東京市本鄕區弓町一ノ二五日大生篠田貞殺しに就ては母親はま（五〇）妹榮子（二二）の兩名は既に殺害の事實を自白し父親寛（五三）だけは强硬に否認して居たが遂に包み切れず係の野村檢事に對し殺害の事實を自白した、母親はま妹榮子並に父親寛の親子三人共謀の兇行として新春早々殺人及び詐欺罪で起訴豫審に附することとなつた

氷上記錄會

江島孃

日本新記錄

【奉天二十八日電通】二十八日奉天國際リンクのオリンピック選手送別氷上競技大會第一日は最後の公式記錄會で好記錄續出し中にも女子三千メートルは日本記錄を破るもの三名に及んだ（氣溫零下六度、風速四メートル）

▲男子五百米 1石原（四五秒九）2中村▲同五千米1安達和男（九分十四秒三）2金▲女子五百米1瀨三七子（五六秒一）▲同三千米1江島八重子（六分十四秒五）2瀨三七子（六分十四秒六）3木谷妙子（六分二十四秒六）（以上三者共に日本新記錄）▲ホッケー代表十二一撫順一

京師敗る

氷上選手權

【日光電話】全日本中等氷上選手權第二日の午後は引續き二十八日午後二時からアイスホッケー準決勝二試合を行つた、午前の準々決勝で京城商業をしりぞけた八戸中學は京城師範を一對零でやぶつた

八戸中學　京城師範

法院御用おさめ

今年の事件は五七七四件

京城地方、覆審、高等法院及び各檢事局では廿八日正午御用納を行つたが、本年中各法院で扱つた事件は地方三千三百九十九件（內未決濟のもの四百九十四件）覆審千五百五十八件（同二百二十八件）高等八百十七件（同二百四十四件）で、內刑事事件數は地方二千件（內未決濟百五十件）覆審六百二十件（同七十八件）高等百五十九件（同三十六件）民事事件は地方千三百九十九件（同三百四十四件）覆審九百三十八件（同百五十件）高等六百五十八件（同二百八件）の多數に上つてゐる

一割餘りの

賀狀増す

切手も増加

京城外廿二主要局の年賀郵便物の取扱數は廿日から廿五日迄に引受三百五十四萬五千七百四十一通で前年より一割一分を増加してゐる

これは一般經濟界の好況と滿洲國の基礎漸く定まりたるによるものと考へられてゐる、また主要局での郵便切手類の賣捌數も前年より平均一割八分の増加を示してゐる

朝鮮の卓球

ベスト・テン

朝鮮卓球協會では十年度の順位について理事會の協議の結果左の如く決定した

◇男子一般部 1金相赫（總督府）2曹明煥（總督府）3朴在轍（京城高商）4朴鐘泰（京城高商）5金炳雲（平壤）6周鍾洪（京城鐵道）7早瀨壯一（總督府）8金甲淳（平壤專賣）9深堀消司（京城鮮銀）10尹基洪（元山）

◇男子中等部 1崔根恒（開城松都高普）2朴春碩（大邱農林）3全成鎬（大邱農林）4直野正秋（京畿商業）5金珍八（京城培材高普）6朴鍾植（海州高普）7李俊性（全州農業）8崔相泰（海州高普）9黃致玉（平壤崇仁商業）10金容碩（大邱農業）

◇女子部 1金丁恩（大邱女高普）2李福喜（大邱女高普）3林孝順（大邱女高普）4姜彭玉（京城同德女高普）5車德嬉（京城同德女高普）6橫山皐子（京城第一高女）7小田治子（京城第一高女）8韓慶熙（京城淑明女高普）9湯淺春子（釜山高女）10柳順男（京城同德女高普）

尚朴春子（京城金蓮）は成績優秀なるも神宮競技不出場の爲ランキングには加入されず

不敬恐喝漢

懲役三年

【福島電話】福島縣雙葉郡新山小學校の校長宮城今朝次氏（四）を恐喝し現金八百圓を詐取せんとした新山町居住無職井戸川正雄（二）に係る不敬罪並に恐喝事件の公判は二十七日平區裁判所に於て檢事より懲役三年を求刑されたが二十八日裁判長より求刑通り懲役三年の言渡があつた

鐵道博物館に

續々と珍品

鐵道博物館に宇佐美滿鐵々道部長から鐵道警戒犬訓練實況寫眞十八葉、外遊から歸つた前原運轉課技師から歐米各國の珍しい主要停車場の繪葉書五十三枚を寄贈しこの外京城工場で分解工作中であつた炭水車附機關車テンホイラー型七〇〇號も廿六日博物館に据つけを終つた

小泥

京城樓北洞廿七卜石邑（一六）＝假名＝は廿八日夜九時頃義州通一丁目海東精米所で盜んだ麻袋二枚時價五十錢を持つて竹添町西大門郵便局前を通行中張込の西大門署員に捕まつた

けふの天氣

晴れたり曇つたり

ヨット鉛筆

¥25. の優秀器

發賣以來壓倒的賣行きを示して居るコロムビア自慢の大衆器！一貫二百匁の輕量で一捲十二吋盤演奏可能です

姉妹器 第二〇三號 ¥35. 第二〇四號 第二一三號（二彈モーター）¥55.

第五五號

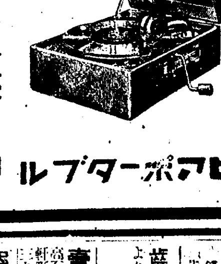

コロムビアポータブル

製造發賣元 日本蓄音器商會 株式會社

品質第一等 桃屋の桃の罐詰

生より美味しい 白桃、黄桃

東京 桃屋發賣 各食料品店にあり

公告

昭和拾壹年中當院管內各支廳、各出張所ノ取扱ニ係ル商業登記其ノ他法令ノ規定ニ依ル登記事項ノ公告ハ平壤府ニ於テ發行スル平壤每日新聞及京城府ニ於テ發行スル京城日報並ニ每日申報ニ揭載スル外价川支廳及成川、陽德、永柔、价川、孟山、寧邊ノ各支廳、出張所ヲ除キタル他ノ各支廳、出張所ノ管轄區域內ニ於テ發行スル西鮮日報ニ之ヲ揭載ス

昭和拾年拾貳月

平壤地方法院

登記公告方

昭和十一年中ノ取扱ニ係ル商業登記其他法定ノ登記公告ハ左ノ通リ揭載シテ之ヲ爲ス

公告ヲ爲スヘキ新聞名	發行地	登記取扱官廳名
京城日報	京城府	當院並管內各支廳、出張所
朝鮮新聞社	京城府	當院並管內各支廳及金浦江華ノ二出張所
每日申報	京城府	但シ仁川支廳及金浦、江華ノ二出張所分
朝鮮日々新聞	京城府	當院並管內開城、楊州、水原、仁川支廳及廣州、抱川、加平、楊平、利川、金良場、安城、平澤、永登浦、金浦、江華、汶山、長湍ノ各出張所分
朝鮮每日新聞	仁川府	仁川支廳及金浦、江華、廣州、金良場、平澤、安場ノ六出張所分

昭和十年十二月

京城地方法院

登記公告方

昭和十一年中當院及管內各支廳各出張所ニ於テ取扱フ商業其ノ他法定ノ登記公告ハ京城府ニ於テ發行スル京城日報へ之ヲ揭載ス

昭和十年十二月十六日

全州地方法院

登記公告方

昭和十一年中當法院管內瑞興支廳及金川、新溪、黃州、遂安、谷山ノ各出張所ニ於テ取扱フ商業其ノ他法定ノ登記公告ハ京城府ニ於テ發行スル京城日報ニ揭載ス

昭和十年十二月

海州地方法院

喪中ニ付年末年始ノ禮遠慮申上候

山村鋭吉

京城倭城台官舍十九號

喪中に付年末年始缺禮仕候

兒島吉治

大和町三丁目一九番地

今春本長逝去致サレ喪中ニ付

歳末歳始缺禮仕候

本嘉納商店釜山支店

喪中に付年末年始缺禮仕候

崔昌學

京城竹添町二ノ一 電光長六三五番

喪中に付歳末年始缺禮仕候

京城府西大門町一丁目一四八

金昇福

喪中につき年賀缺禮仕候

大田驛前 和洋雜貨

田中喜三郎

喪中につき年末年始の禮を缺く

萩庭武也

元山府綠町

喪中につき年賀缺禮仕候

大田府春日町一丁目

曾田染工場

曾田盛行

喪中につき年賀缺禮仕候

木本芳輔

木本四朗

御姿ヲ寫眞ニ 三物部寫眞舘 京城本町明菓横入 電本(2)四一二番

贊化病院 京城府竹添町一丁目 電光(本)四二三番 內科 小兒科 入院隨意 普通病室及傳染病室 醫學博士 古城憲治

御料理その他にばその美味かほる 三ツ矢ソース

セキトメ ボンボン ノドの用心 セキの用心

淋疾・黴毒 塩井皮膚科

京日案內

五號活字十五字詰一回五行一圓五十錢廣告は一回毎に五十錢増料金は前納の事但就職廣告に限り特に割引にて掲載す

齒科 技工二名求む內鮮人を不問至急込給料二〇より四十圓 新義州榮町昭和齒科醫院

賣地 [illegible]

恩給 [illegible] 念のため他店と御比較を願ひます 京城府古市町三五

金銀 地金高價買入 府內に限り十匁以上は電話次第參上致します 京城南大門通一ノ九 電話本二三八〇 金銀買賣會社

人生謳歌 (16)

森岡多作　寺本忠雄畫

無免許運轉（四）

『すみません。此れ罰金よ。』

萬里子はすばやくとび降りて、ちよつと小腰をかがめると、紙幣を一枚摑み出した。

汗臭い蒸された臭ひと、ムッとした體溫とが、萬里子の體に接近した。と、いきなり冷めたい手が萬里子の首筋を摑んだ。瞬間萬里子は、眼の前の高い巨大な倉庫が地震にでもあつたかのやうに、猛烈にがくがくと揺れるのを感じた。ひとしきり震動がゆるむと、劇

しい最後の一振れと一緒に、萬里子の前に、倉庫の煉瓦壁が、急激に倒れかゝるやうに見えた。と、萬里子はしたたか、煉瓦壁へ向けて突き放されてゐた。

萬里子は素早くくるりと向き直ると、その無邪氣な眼に、生れて始めての激しい瞋恚をたゝえて、相手を睨めつけた。憤りが、胸に……全身に……血管に……手が顫へて……言葉まで出なかつた。

『やい、人を轢きかけときやアがつて、なンが可笑しいンだ。嗤ふとは何ンです。莫迦野郎……まかり間違つたら此方樣ア命がねいんだぜ。てめえの爲めに、命懸けでくる/\まひをしてるのが、てめえ可笑しいのかえ……』

突き放つた男は、まだ納まらないといふやうに、鬪を怒らせて歩みよつた。

『やい、何ンとか云へよ。何ンてふくれッ面をしてやがるんだ。ひつぱたくぞ。』

萬里子は何も言ふまいと思つた。まるで世界が違ふので、幾ら言つたところで駄目だと思つた。が、又あの汚い手で首筋を摑まれて、小猫のやうに小突きまはされるのは、一層忍びなかつた。

『あなたの恰好が可笑しくて笑つたのではなくつてよ。驚いたと思つたのが無事だつたので、ホッと安心したのだわ。』

『おい、安心して嘲ふつて法があるかえ。よしんばだ。安心して嘲つたなら嘲つたのでいゝさ。だけどそれなら、なぜそんな金なんか出すんだえ。おい、俺等は乞食ぢやねいぜ。』

『おい、おい。』

一人が其の後から言つた。

『えッ。』

振返つた男に、冷靜な一人が顔で、萬里子が手にしてゐる紙幣の多額を示して、眼瞬をした。

『ふン』

彼はちよいとうそぶいた。うそぶいたが、その瞬間に、彼は大人氣ない怒りに、とんでもない擬してゐることに氣付いて、氣羞しくぷいと退いて鼻白んだ。

『えッ、何ンでえ、それ?……』

一人の男が近よつて、ちよいと紙幣を觸らうとしたが、萬里子がムッとして手を引いたので、彼も慌つとして手を引つこめた。

『フーム。』

後の二人も、紙幣が拾圓紙幣なので、思はず眼を瞠つた。

そして、ちらとあたりを警戒したが、其處等に誰れも居ないので三人が顔を見合つてにつと笑つた。

三人は三人共、其處等をぶらついてゐる、懸圖なルンペンまがいのごろつきだつた。二人は無帽で一人は破れた鳥打帽を冠つてゐたが、其の鍔がひどくすり減つてゐるのが眼立つた。

其處等は倉庫地帶なのか、窓の少い赤煉瓦の建物が建ち並んで、あまり日暮からは、人通りが無いらしかつた。

と、丈の高い年嵩の蓬髪が、にやにや笑ひながら言つた。

『お孃樣、とんだ失禮を致しましたね。此奴は何分怒りつぽい野郎でしてね。まあ勘忍して貰ひましやう。で、折角ですから、此奴も貰つておきますよ。』

彼はがら言つて、萬里子の手から紙幣を拔き取つた。

萬里子はちらと其の男の狡猾さを侮蔑んだが、別に敢逆さうとはしなかつた。

『ヘッヘッヘー! すみませんね。』

彼はぴよこんと頭を下げると、急に馴れ馴れしくよつて言つた。

『お孃樣どうです。貧民窟を御視察ならお供を致しますが……』

萬里子は鋭い口調で言つた。

『私慈善家ぢやないのよ。』

と、相手は急に威嚇やうに、のしかゝつて來た。

將棋新手合（五）

於東京市日本橋區蠣殼町二の七 溝呂木將棋所

平手 先 四段▲志澤春吉（東京） 四段△鈴木禎一（東京）

（圖は五七歩成迄の局面）

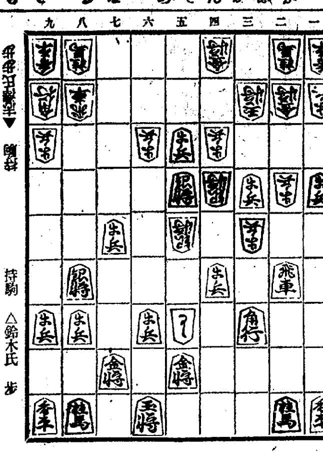

先手持駒 歩　持駒 △鈴木氏 歩

△五七金 ▲三六歩 △同 飛 ▲三八角成 △四五歩 ▲二七馬
△一六飛 ▲三六歩 △五九角 ▲三五銀 △七七角 ▲二八馬
△七九玉 ▲四六銀左 △五八金 ▲二九馬 △二五歩 ▲七六歩
△八八角 ▲三七歩成

溝呂木七段講評

（後手）五五銀の救援には如何なる犠牲も必要であるから、三六歩と突き三八角と成り敵の飛角を牽制するのは當然である

（先手）四五歩と突いて、局面の展開を圖るのは至當である

（後手）二七馬と引いて、飛車を追ひつゝ二枚銀の活用を圖るのは當然である

（先手）五九角と引く處、四四歩と敵銀を取る手は自玉が危險であるから、五九角と引いて自重するのは當然である

（先手）七九玉と逃げて覆いたのは良い手である

（後手）二五歩打ちは良い狙ひ處である

（後手）三七歩成は猛攻であるが、敵の二五歩を取る手が無いので已むを得ない

ラヂオ　けふの番組

二十九日（日）

第一放送

午前七時五〇分（東）ラヂオ體操
同一〇時一〇分 今日の天氣見込
同一〇時五〇分（釜）歲末風景 釜山第一棧橋より中繼（その二）關釜連絡船出航實況
同一一時四〇分（大）海外市況
正午（東）時報 氣象通報
午後零時三〇分 ニュース
同零時五〇分 滿洲より（新京）新京市街歲末風景 新京城內、附屬地 新京郊外田舍道等より中繼

各地歲末俚謠

同一時二〇分（各局）（福岡）餅つき唄
餅搗 白石淸太郎
唄 山崎 德助
同 野田 末吉
三味線 松田武四郎
囃子 波月會連中

（松江）石見の餅つき唄
島根縣安濃郡大田町青年團員
指揮 石崎 正弘

（大阪）餅つき唄
上方鄕土研究會

（金澤）餅搗唄
金澤市上野町有志
曲搗 鷹栖 彥次
手がへし 湧波米次郎
唄 廣波 佐吉
唄 河村淸次郎
三味線 櫻井 外子
笛 淺井善太郎
鉦 淸水 一義

（東京）餅搗唄
東京市鷺宮五丁目有志
音頭 篠 藤盛
同 篠 榮次朗
同 吉田 房吉
同 榎本伊太郎
同 榎本 新八

（仙台）煤拂唄と餅搗唄 一、煤拂ひ祝 二、餅搗き唄
お國淨瑠璃 鈴木 幸龍 高橋 秋夫 高橋 平治 宮元 正雄 佐藤 森治

流行歌の一年

同一時一〇分（大）桃谷演奏所より中繼 管絃樂伴奏
一、（イ）旅笠道中（ロ）二人は若い（ハ）無情の夢　神田 治美
二、（イ）流線ぶし（ロ）[illegible]の夢（ハ）おどり　作 榮
三、（イ）ハイキングの唄（ロ）白い椿の歌（ハ）綠の地平線　常場 龍夫
四、（イ）夕日は落ちて（ロ）船頭可愛や（ハ）お傳地獄の唄（ニ）はいよ節　濱 勇
五、（イ）ダイナ（ロ）ヴエニヴエン（ハ）パレモアダムール（ニ）ボエマ　淡谷のり子
同二時五〇分 正調追分節 唄 松岡 鶴子 同 宮下 旭貞 同 篠崎 遊仙 尺八 武井 一鳳 同 龍川 秀鳳
同三時四〇分（東）氣象通報
同六時（東）ラヂオスケッチ 年の暮と子供たち 新井太郎作 東京放送童話劇協會
同六時二五分（東）產業ニュース
同七時 ニュース 天氣見込

藝苑餘技の夕

七時三〇分（大）
一、俚謠 串本節 唄 豐竹 團司 同 豐澤蔦之助 同 豐澤 小住 同 竹本 淸糸 同 竹本 雛駒 同 豐澤 仙平 三味線 竹本 東廣 同 豐竹 此助 同 竹本 綾助 同 竹本 廣春 同 竹本 久國 鳴物 竹本 春駒 同 竹本 東[illegible]
二、義太夫 本朝廿四孝（十種香の段）淨瑠璃 花月亭九里丸 三味線 橘家 喬之助
三、長唄 吾妻八景 唄 高田 亘 三味線 小ふく 同 秀子
四、浪花節 紀之國屋文左衞門 柳家 雪江
五、淸元 六歌仙容彩（文屋）淨瑠璃 嵐 吉三郎 三味線 柏 貞子
六、義太夫 增補生寫朝顔日記（船別れの段）淨瑠璃 中村 芳子 三味線 鶴澤 友駒
七、舞台劇 辨天娘女男白浪 稻瀨川勢揃ひの場 配役 日本駄右衞門 竹本大隅太夫 辨天小僧菊之助 竹本 綱太夫 忠信 利平 鶴澤 道八 赤星 重三 吉田 榮三 南鄕 力丸 竹本相生太夫

午後八時三〇分（東）
一、うた澤 外囃子連中（イ）涙かくして（ロ）○鹿子（ハ）留めてもかへる 唄 藤原 義江 三味線 伊庭 孝
二、淸元 忍逢春雪解（三千歲）神田 伯龍
三、詩吟 題不識庵擊機山圖 山路ふみ子
四、端唄（イ）槍さび（ロ）富士の白雪 吉村 岳城
五、新小唄（イ）雪の夜（ロ）馬關小唄 唄 田中 絹代 三味線 吉川 滿子
六、浪花節 天保六花撰 リキー宮川
七、淸元 六歌仙（文屋）鷲甲齋虎丸
八、義太夫 天網島時雨炬燵河庄 淨瑠璃 川田 芳子
九、常磐津 忍夜戀曲者（將門）三升家小勝
同九時三〇分（東）時報 ニュース、氣象通報、翌日の番組、ニュース再放送
同一〇時 鮮滿交換放送（滿洲より）

第二放送

午後零時五分 歌詞 金 鳳仙
同一時二〇分 レコード音樂
同六時 童謠と唱歌 宗橋童人會
同六時二〇分 兒童日曜新聞
同六時三〇分 心田開發講話 權 相老
同七時三〇分 名作流行歌（第二）金 福姬
同八時 伽倻琴 丁 南希
同八時三〇分 古談 李 雲林
同九時 新民謠 曹 松岡
同一〇時 鮮滿交換放送（滿洲より）

三十日（月）　あすのきゝもの

午前七時三〇分（名）朝の修養 大祓の眞髓（四）水谷 淸
同一〇時三〇分（東）家庭講座 お屠蘇の話 農學博士 住江 金之
午後零時五分（東）ジャズ コロナ・オーケストラ 指揮 久岡 幸一郎 獨唱 ディック・ミネ
同二時 家庭講座 神棚に就て 朝鮮神宮主典 横井 時常
同六時（東）お話 今年はこんなことがありました 田川大吉郎
同六時二五分 講演 滿洲殖民史における朝鮮人移民問題 曾田 正彥
『東西歲末風景』
同七時三〇分（大）我孫子 其他より有線無線にて中繼
同八時一〇分（東）銀座、新宿、大川端、淺草より有線無線にて中繼

東京―大阪 藝苑餘技の夕

後七時半から九時半迄

俚謠（大阪）串本節　豐竹團司外

へこゝは串本向ひは大島、中をとり持つ巡航船
（アラ、ヨイショ、ヨイショ、ヨイショ、ヨイショ、ヨイショ、ヨイショ）
——以下（ ）內同じ
へ潮の岬に、燈臺あれど、戀の闇路は照らしやせぬ
へわしら若い時、津荷まで通うた、津荷のぞめきで夜が明けた
へよいしよ/\で儲けた金を、よいしよ/\で、チヤチヤムクチヤ
へ一つ二つと橋杭たてゝ、心とゞけよ、串本へ
へわしのショラさん、岬の沖で、浪にゆられて鰹つる

浪花節（大阪）紀の國屋文左衞門　柳家雪江

正 慶應元年秋の末前代未聞の大暴風は七十日の長時化に荒天丸に蜜柑を積んで男一代大事業この荒灘を乗り切つて百萬兩の礎築き上げんと文左衞門、はや東雲の和歌の浦、岩の狹間に立ち上る緜の著物が只一枚、上には揃ひの細帷子、親の讓りの波切丸を檣へて雨を凌いだ深三度、つまとり上げて沖合遙か渺沓く怒濤を打ち見やり

に つこり笑つた愛嬌は紀州で一の好男子、女にきごふ美男ぢやけれど、膽の太さよ度胸のよさよ。向ひの舟は艱難に今乘りこまうとした時に後に聞ゆる蹄の音、婿が船出の見送りに、馳け付けました高松、河內『オゝ婿殿天晴れ』出かした三國一の花婿ぢや、今日の暴風に船出とはとても餘人ぢや出來はせぬ、立派に成功祈りませう、昨夜寢もせず祈願を

こ めた海上安全守りの御幣差出された文左衞門、たゞ何となく胸せまり、後は何分よろしくと、その一言が千萬無量いつか小舟は漕いで出る岸の馬上で高松河內『婿殿しつかり』儲けて下され。御舅、御身體大切にさらばさらばと呼ぶ聲も暴風のためにへだてられ立つけ騙か泮千島

淸元（東京）忍逢春雪解（三千歲）　神田伯龍

へ冴え返る、春の寒さに降る雨も暮れて何時しか雪となり、上野の鐘の音も凍る、細き流れの幾曲り末は田川へ入谷村、實に樞山の悲しみも、斯くやとばかり降る雪に、積る思ひぞ殘しける。

詩吟（東京）　山路ふみ子

題不識庵擊機山圖
鞭聲肅々夜河を過る
曉に見る千兵の大牙を擁するを
遺恨十年一劍を磨き
流星光底長蛇を逸す

新小唄（東京）　唄 田中絹代　三味線 吉川滿子

一、雪の夜
三下りへ雪の夜に、褒められて、あたゝめられ、といふ聲さぬ人
三下りへ何にもかも、明して置いた仲なれど、といふても悋氣もせにやならぬ

二、馬關小唄
へあとへ戾るは白い舟、潮に押されりや舳先きがまがらう、關は大瀨戸流れは早い、流れ/\てふぐのぎり
へ月のあるのに雨が降る、壇の浦から赤間のあたり、神代ながらの繪巻の夢を、月にかこつは平家蟹

端唄（東京）　吉村岳城

へ槍はさびても名はさびぬ 昔忘れぬ落しざし
へ富士の白雪朝日でとける とけて流れて三島に下り 三島女郎衆の化粧の水

浪花節（東京）天保六花撰　リキー宮川

かねて知り合となつた御數寄屋坊主の河內山宗俊と御家人の片岡直次郎が謀し合せて一夜吉原の三千歲の所に來り樓主を胡魔化して三千歲を廓から連れ出し河內山の家に匿すところの一節を木村友衞の物眞似でやります

淸元（東京）六歌仙（文屋）　鷲甲齋虎丸

へ鳥帽子きた鷹のはおとしきよろきよろと　合　小鳥目がけて一のしに、其人柄も康秀が

妻 にじやれる猫の戀、合へ届かぬながら狙ひ來て、行くを遣らじと、コレ待つた へあだ情らしい何ぢやいな御簾所の關紡れ晩にやいのと耳にロ へむべ山風の嵐ほど、どつと身にしむ 合 鐘しさも 合へ秋の草木がしをへ/\と、一人寢よとは男づら、鮑の貝の片だより、情ないではあるまいか、へ寄るを突き退け、コリヤどうぢや、へ男の歸子へたまさかに、へねぶかの香るあだつきは 合へ時候違ひの河豚汁で、一人計りか盛りかへを

張 ひつけられぬ御馳走は、（花の假ざよ谷の梅、合 下には怖い出張岩、合時候違ひの卯の花と、見たは雛目か木々の雪、思ひぞ積る胸の中）へそも/\お鮮儀は仕らぬ、是を悪へば少將が、九十九夜くよ思ひつめ 合 へ傘を擔げて丸木橋や、おつと危いへすでの事、鼻緒は切れて片足げへちんが、合へちが/\オ、冷めたへ其通路も君故に、あかつきのすご/\歸る 合 憂き思ひ、成らぬながらも 合 へ我戀は 合へ末摘む

花 の名代をつきつけられて、合恥かしい合へ地下の女子の口鉾に合へ田町は昔今戸橋、法印さんのお守もへ寢かして豬牙に相傘へ夢を流して隅田川合へ男けなら其方から、顆は高天ぼはらの上（男除けならそつちから、逢へばいつもの口車）乘せる手ごとはお斷りへ逃げんとするを戀知らずへ引き留めるのを振り拂ひへイヤ/\イヤへ逢ふ戀へ待つ戀へしのぶ戀へ濁戀はへシテこひ合へ萠黃の蚊帳合へ呼んでこいへぎつちり詰つたやに燈籠、あくぽのいきのうくばかり

是 ちや行かぬと康秀が 三下りへ富士や淺間の煙りは愚合 爵士の焚く火は澤邊の螢、焼くや藻鹽で身を焦がす、さらちやえへ 合緣奇緣は味なもの、片時忘るゝ暇もなく、一切見世も遺る氣になつたわいナ合さらかいなナホルへ花は嵐の色の邪魔、寄るを此方へ遣戸口なか殿指してぞ走り行く へ

義太夫（東京）天網島時雨炬燵（河庄の段）　川田芳子

へア、添ない有がたい馴染よしみもないわたし御誓言での儕のお詞淚がこぼれて

嬉 しうございんすへほんに色外に顯はるると御前樣の據露の通り紙治樣と死る約束妨にせかれて逢瀨もたへさし合有て今會に請出す事も叶はず南のもとの親方と愛とにまだ五年有年の中人手に取られてはわたしは元より主は猶一分立ずいつそ死でくれぬかアゝ死ましよと引に引かれぬ義理詰にふつといひかけし首尾を見合せ相談を定め

ぬ けて出やらぬけて出よといつ何時を最期共其日送りのあくない命へ私一人を頼みの母樣死だ後では紙こひ非人の飢死もなされふかと是のみ悲しさ鬱迎も命は一つ水くさい女と叱しも恥しながらへ其恥を捨ても死ともない死ずに事の濟み樣にどふお前を頼みますと離れば斷頭思案顔外にははつと聞て驚き思ひがけなき男氣木から落たるごとくにて

氣 もせき狂ひへ猥は惱健か二年といふ物妖された根性くさりしおお野狐め踏込で一討か顔を聽かゝせて賤いよかと咬牙ぎりきりロおし淚內にも小春がかこち泣へコレヤ卑怯な頼事ながらお侍樣のお情にことし中來春三月の頃迄も私に逢て下さんしてへ彼男のくる度ごとに邪魔に成つて期を延し期を延せば自手も切て先も殺さずわぶしも命助かる道理

何 の因果に死る契約した事ぞと思へば悔しうございんすと口と心は裏表しぼる袂の雨露の膝にもたれて泣居たり。

常磐津（東京）忍夜戀曲者（將門）　三升家小勝

へ嵯峨や御室の花盛り、浮氣な蝶も色かせぐ、廓の者に連られて外珍らしき嵐山ヘソレ覺えてか君樣の、袴も春のおぼろ染、朧ならぬ殿振りを見染めてそめて恥かしの、森の下露思ひは胸に、光國樣とといふ事は、其折知つて明暮に、女子に念が今日の今、廻いてられしいこの逢ふ瀨、諜念はらして下さんせ、やいのやいのと取りすがり、赤らむ顔の袖屛風

○○○○歲末狀景放送梗概○○○○

午前十時五十分より　釜山第一棧橋より中繼

御用納 の直後の關釜連絡船の乘客は例年の繁昌から云つて普通の日の數倍に及んでゐる恐らく本年は滿洲客も加はり例年以上に多いことゝ豫想され、その混雜振りを半島の玄關から全鮮に傳へる爲初めてマイクを釜山第一棧橋に進出させることゝなつた先づ

ひかり の到着から開始して連絡船の出帆する迄、其の間、乘船客が我れ先きにと押し寄せる所から、タラツプを渡る乘客の模樣、赤帽が荷物を運搬する狀況を放送して後、マイクを船中に持ち込み船內に於ける乘客の混雜振りを傳へ、それより船長室にスイッチを切り替へて船長に歲末的な挨拶を依頼し再び

棧橋上 から巨大なる船をぢり/\と動かしつゝ出帆する連絡船の出帆狀況を放送して釜山より今年の歲末狀景放送を終りと致します

演藝案內

松竹座　P.C.L 黃金町 電本三三〇
廿八日より三日間 昭和十年サヨナラ興行大衆席十錢 晝夜二回興行十二時半迄小人半額
極東提供超特作時代劇 原作脚色 波多野理一 監督後藤岱山 羅門光三郎・原駒子主演 **大利根の朝霧**
ワーナーシヨナル社超特作 戰線お化け大喜活劇 監督ハイデル・ルース **戰線膝栗毛** トム・ウイルソン・ヘイニーコンクリン・マーナ・ハイ主演
現代劇オール・トーキー 監督赤澤大助 **空中艦隊** 羅香八郎、邦江秀光、千草香子主演
ワーナーシヨナル社超特作 問題のギヤング掃蕩映畫のNO―**Gメン豫告篇** ジエームスキヤグニー主演

浪花館　松竹映畫全鮮封切 明治町 電本○三二三
二十七日より三十日まで晝夜三回上映 昭和十年最後の週間は松竹蒲田特作トーキー!
行く歲は再び歸らない! そして青春は又廻り來ぬ若き日の夢! 溢れる歡喜! 君よ高らかに讃へ給へ!
蒲田特作トーキー **應援團長の戀**
玄關番とお孃さん 大學を卒業はしたものゝ、さて職の無い彼氏。偶然のチヤンスからお孃さんの居るお屋敷の玄關番に就職したさてお坊ちやんお孃さんお奧樣旦那樣の御氣嫌取りは如何にて

若草映畫劇場　電本五二三四番
安くて面白い 新春は松竹映畫から!
新築落成!開館! 一日より一月三日迄特別公開 最上の設備と番組最低の料金大衆席二十錢均一、晝夜二回一、二回連續映寫一回十二時始二回二時三十分始夜七時始
ユニバーサル超特作大怪奇映畫 **化石人間** ロウエル・シヤーマン…監督 アラン・モウブレイ…主演
大都映畫超特作 大亂鬪時代劇 白井戰太郎…監督作品 **雲龍虎黨** 海江田讓二・月宮乙女主演
ジヤく馬と坊や

京龍館　松竹共盟 電龍三一
大都映畫特作現代劇大映畫 吉村操監督作品 佐久間妙子 伊淳三郎主演
二十九日より三日間階下席二十錢 京都下加茂特作時代劇 原作子母澤寛 脚色犬塚稔 監督廣瀨五郎 キヤメラ片岡啓 阪東好太郎 飯塚敏子主演 **鬼火** 前後篇同時上演 尾上榮五郎 中村政太郎 堀正夫 中村吉松 關操 日下部龍馬 井上晴夫 飯塚敏子 環歌子 千曲里子共演
蒲田名物ヨタモノ映畫 原作柳井隆雄 監督野村浩將 **與太者と海水浴** 磯野秋雄 三井秀男 阿部正三郎 光川京子 井上雪子 日新一 小林十九二 高峰秀子共演

喜樂館　日活直營 京城本町 電本○一六九
新春興行準備の爲め 自二十五日至二十七日三日間休館 料金二〇セン
日活共同映畫合同作品 文豪菊池寬原作 キング連載小說 オールトーキー 監督阿部豐作品 **日像月像** 岡讓二、杉狂兒 逢初夢子 水久保澄子主演
日活提供千惠プロ特作品 監督小石榮一作品 **斬凡三尺劍**
自二十八日至三十日三日間 日活千惠プロ合同超大作國粹篇 脚色伊丹萬作 監督伊藤大輔 オールトーキー **忠臣藏** 片岡千惠藏、香川良介、市川百々之助、絹川京子主演 料金二〇錢
大河內傳次郎、片岡千惠藏、鈴木傳明、夏川靜江外 日活現代劇部時代劇部 千惠プロ 一黨總出演

中央館　新興キネマ 京城本町 電本三〇四
廿六日より（二日間）第二回忘年名映祭開催 京城映畫記者倶樂部選定の豪華番組! 大衆席廿錢均一
廿五日廿六日（兩日） コロムビア映畫超特作 監督フランク・キヤプラ **或る夜の出來事** 主演クラーク・ゲーブル クローデット・コルベール
英國ゴーモン映畫社超特作 監督ヴイクター・サヴィル **永遠の緑** 主演ジエワシー・マシユーズ
廿七日廿八日 メトロ映畫超特作日本版 監督ロバアート・レオナアド **ダンシング・レディ** 主演クラーク・ゲーブル ジョン・クロフオード
パラマウント映畫超特作日本版 監督ミツチエル・ライゼン **明日なき抱擁** 主演フレドリツク・マーチ エリン・ヴエナーブル

誰にもわかる日本語版ジヤン・シユウ作品 フラソアズロゼイ主演 **母性の秘密**
獨ウフア超特作映畫（日本版）カール・ハートル監督 ハンス・アルバース シビルシユミツシ・パウル・ハルトマン主演 **F P 一號** 近代科學の驚異を盛つて空に海に展開されるスペクタクル映畫
PCL特作オールトーキー 山本嘉次郎監督 **すみれ娘** 堤眞佐子 リキー宮川 宇留木浩 大川平八郎 岸井明外オールスター出演

京城劇場（元演藝館）本町三丁目（電話本局一五一四番）
十二月十九日より毎夕六時開演 東西喜劇界の巨將 森澤家蝶樂 濱路潮 特別出演 我廼家小太郎
笑の王國大一座 大笑!爆笑!へと快ない時を御過しのファン皆樣へ十九日より笑の王國濱路潮一座引續き華々しく開演致します
プログラム 一、喜劇 うらなぎ 二場 二、ナンセンスコメデー 京城行進曲 二場 三、現代劇 曠野を行く 三場 四、笑劇汽車に注意すべし 三景

朝日座　京城本町五丁目 電本三〇六
元日より晝夜二回興行 漫歲と新舞踊 **石川靜枝**
初春に笑ふ門に福來る笑へ朗らかに一九三六年を迎へて迎お正月は一家揃つて笑の殿堂へ 帝都玉木座にて絶讚大好評の石川靜枝一黨憧れの鍋地上演に際して出し物も內地各都市にて好人氣のものを選定元旦初日にて七日間晝夜二回是非一夕の御觀賞を乞ふ
石川靜枝十八種の內新作物 雪之丞變化十景 明治一代女三景 辨天娘女男白浪 濱松屋場 戾り橋一景 ヒル正十二時よりヨル六時より

團成社　鐘路三丁目 日活直營 電光九六
十二月廿六日封切、毎日三回午前十時半、午後一時半、大時廿分 佛國シンクロ・シネ超特作映畫

大阪商船 定期出帆

○內、鮮、滿、臺連絡優秀客船

北鮮門司阪神急行 新造 大同丸 洛東丸 就航
清津午前十時發＝門司翌々日前十時着　雄基前日發
大同丸 一月十三日　洛東丸 一月十日　鮮海丸 一月三日　武昌丸 一月六日

北鮮臺灣行 清津、雄基、城津、興南、博多、長崎、鹿兒島、基隆、高雄行
河南丸 清津發 一月十一日　慶運丸 清津發 一月二日

大連內地直行 日滿連絡毎日發 朝鐵、滿鐵主要驛ニ於テ船車連絡切符發賣
大連發午前十時＝門司着早朝 發後一時＝神戸着早朝

	大連	門司	神戸
吉林丸	一日	三日	四日
熱河丸	七日	九日	十日
うすりい丸	十一日	十三日	十四日
うらる丸	五日	七日	八日
扶桑丸	三日	五日	六日
ばいかる丸	九日	十一日	十二日
あめりか丸	十三日	十五日	十六日
しやとる丸	二日	四日	五日
たこま丸	八日	十日	十一日

門司基隆直行 內臺連絡船毎五日目發 門司發正午
高千穗丸 一月二日　瑞穗丸 一月十二日　蓬萊丸 一月廿一日　はるびん丸 一月七日
（基隆着翌々日午後一時）
門司より神戸行大型船便多數あり 詳細は左記御問合せ下さい（案內書進呈）
京城府南大門通三丁目一〇六 東京火災四階 大阪商船株式會社 京城出張所 電話本局長一〇三〇番
鮮內代理店・案內所 清津 雄基 羅津 國際運輸會社　仁川 慶田組　釜山 釜山商船組
ジヤパン・ツーリスト・ビユーロー案內所 京城三越、平壤三中井、釜山三中井、安東大和橋

商業登記公告

不二產業株式會社○昭和拾年拾壹月貳拾八日取締役孫錫圭ハ辭任シ同日安城郡安城面東里五貳六番地朴嵩東安城郡寶蓋面東新里壹四八番地金昌石ハ當選セラレ同レモ就任シタリ
右昭和拾年拾貳月拾日登記
京城地方法院安城出張所

商業登記公告

株式會社朝鮮殖產銀行（變更）昭和拾年貳月貳日左記社債壹部償還ニ依リ其ノ社債殘額ヲ左ノ通變更ス 第參拾貳回社債殘額金九拾五萬圓也第四拾壹回同金壹百九拾五萬圓也第五拾回同金壹百六拾萬圓也第五拾九回同金五拾四萬圓也第七拾回同金七拾五萬圓也第百回同金九拾五萬圓也第百貳拾四回同金百八拾萬圓也
右昭和拾年拾貳月參日登記
全州地方法院井邑支廳

商業登記公告

朝鮮運送株式會社變更 昭和拾年拾壹月貳拾八日監查役ニ京城府吉野町壹丁目六拾九番地本岡卯之吉及東京市世田ケ谷區代田貳丁目七百八拾參番地小澤[illegible]日出吉重任ス前同日代表取締役ニ京城府[illegible]參丁目貳拾九番地河合治三郎就任ス
右昭和拾年拾貳月四日登記
京城地方法院開城支廳

商業登記公告

株式會社朝鮮殖產銀行社債變更 昭和拾年拾貳月貳日社債壹部償還ニ依リ其ノ殘額ヲ後記ノ如ク變更ス 第參拾貳回社債殘額金九拾五萬圓也第四拾壹回同金壹百九拾五萬圓也第五拾回同金壹百六拾萬圓也第五拾九回同金五拾四萬圓也第七拾回同金七拾五萬圓也第百回同金九拾五萬圓也第百貳拾四回同金九百八拾萬圓也
右昭和拾年拾貳月參日登記
京城地方法院開城支廳

東京帝國大學醫學部皮膚泌尿科 醫學博士 片山義郎先生 實驗推奬
元東京市電氣局病院泌尿科部長 醫學博士 橫尾守中先生 實驗推奬

淋疾

京都帝國大學化學研究所創製　特許製法　**パロール**

從來の治淋界

淋疾治療上に於ける双璧としては局所注入の銀劑並に內服の白檀油がある、之れらの有する強力なる殺菌消炎力は夙に醫藥界の認むる定說である。されど在來の單一白檀油は永く服用を續けると胃腸障害に基く下痢を起し著しく藥效を殺がれるの缺點あり、又銀は之れを注入藥とするよりも內服藥とする事の、より効果的なることは等しく認められ乍ら、從來は溶媒に油類の使用不可能なりしため、折角內服しても、銀は食物や胃中の蛋白等と化合するため効果が著しく減ぜられ、尙コロイド狀即ち極微粒子に分散し得ても、その微粒の程度粗大なため、吸收されずそのまゝ排出されるといふ不結果に終り、結局銀は總て局所注入藥に應用する程度に留まるの外なく、而も注入藥は種々の危險あるため一般の使用は成るべく避ける事が通則とされ、又精神的に不便不快の點多く患者の苦惱とする處大であつた。されば最も安全適確に銀の治療率を宣揚する內服療法が醫藥界に等しく望まれてゐたものである。

銀膠質內服療法

然るに京都帝國大學化學研究所に於ける同大學教授堀場理學博士及び小田切理學士の發明にかゝる特許「金屬オルガノゾル製法」を應用する事によつて、銀を白檀油中に極微粒コロイド狀に而も濃厚に分散する事に成功し銀オルガノゾル白檀油の完成を見た。かくして初めて溶媒に油類が使用され、その結果內服しても銀が前述の如き影響を何等蒙る事なく、更にコロイド化した銀の微粒の程度が普通の顯微鏡では見る事の出來ない位の極微粒子なればその吸收力誠に素晴らしく此處に於て從來至難とされた銀の完全なる內服化が達成され、加之淋疾治療上の双璧たる銀と白檀油の相乘的効果を全幅的に活用し得るに至りたるものにして、これが即ち本劑パロールである。而して本劑は同研究所內に於てその特許施設たる理化學的操作を以て兩先生監督の下に嚴密製造されて居るものである。

されば本劑は他の局所注入劑、挿入藥、內服藥等の絕對に追隨し得ざる特殊醫治作用を有し、最近の醫學界に於て最も優秀なる內服治淋藥として、臨床醫家並に一般患者の實驗に徵し絕讚を博する處である。淋毒性諸疾患の本格治療に推獎する所以である。

【適應症】
淋毒性尿道炎、膀胱カタル、淋巴腺炎、攝護腺炎、副睪丸炎、子宮內膜炎、腎盂炎、女子尿道炎（消渴）、喇叭管炎、婦人淋毒性疾患

【注意】
パロールは全國各地有名藥店並にデパート藥品部にあり。品切れの節は直接發賣元へ爲替、振替貯金又は代金引換にて御注文あれば直送す。（郵券代用も可）
本劑は獨特の銀オルガノゾル白檀油なれば絕對他に類似品なし、御買求めの節は特にパロールと御指名下さい。

定價 一圓八十錢・三圓五十錢 五圓五十錢・十圓　送料十五錢

文獻送呈　片山博士、橫尾博士の實驗報告書無代送呈いたします

發賣元 大木五臓圓本舖 大木合名會社
本店 東京市神田區
支店 大阪市東區淡路町一丁目

B―34